

ГОСУДАРСТВЕННЫЙ КОНТРАКТ № 15/МИРС-2022

на выполнение работ по формированию ИТ-инфраструктуры в государственных (муниципальных) образовательных организациях, реализующих программы начального общего и (или) основного общего и (или) среднего общего образования в целях осуществления мероприятий по формированию информационно-телекоммуникационной инфраструктуры в соответствии с утвержденным стандартом для обеспечения безопасного доступа к государственным, муниципальным и иным информационным системам, а также к информационно-телекоммуникационной сети «Интернет» и обеспечения базовой безопасности образовательного процесса

г. Пермь

«21» июня 2022г.

Министерство информационного развития и связи Пермского края, именуемое в дальнейшем «Заказчик», в лице начальника управления развития инфраструктуры Министерства информационного развития и связи Пермского края Каргапольцева Александра Александровича, действующего на основании приказа Министерства информационного развития и связи Пермского края от 22.12.2020 № СЭД-20-01-01-199, с одной стороны, и ПАО «Ростелеком», именуемое в дальнейшем «Исполнитель», в лице заместителя директора филиала – технического директора Пермского филиала ПАО «Ростелеком» Вотинцева Андрея Вильевича, действующего на основании доверенности № 0501/29/141/20 от 28.10.2020, с другой стороны, вместе именуемые «Стороны», с другой стороны, вместе именуемые «Стороны», в соответствии с требованиями пункта 2 части 1 статьи 93 Федерального закона от 05.04.2013 № 44-ФЗ «О контрактной системе в сфере закупок товаров, работ, услуг для обеспечения государственных и муниципальных нужд» (далее – Закон о контрактной системе) и на основании распоряжения Правительства Российской Федерации от 22.03.2021 № 713-р, заключили настоящий Государственный контракт (далее – Контракт) о нижеследующем:

1. Предмет Контракта

1.1. Предметом настоящего Контракта является формирование ИТ-инфраструктуры в государственных (муниципальных) образовательных организациях, реализующих программы начального общего и (или) основного общего и (или) среднего общего образования в целях осуществления мероприятий по формированию информационно-телекоммуникационной инфраструктуры в соответствии с утвержденным стандартом для обеспечения безопасного доступа к государственным, муниципальным и иным информационным системам, а также к информационно-телекоммуникационной сети «Интернет» и обеспечения базовой безопасности образовательного процесса (далее – работы) в порядке и на условиях, указанных в Техническом задании (Приложение № 1 к настоящему Контракту), являющемся неотъемлемой частью настоящего Контракта (далее – Техническое задание).

1.2. Исполнитель обязуется выполнить работы, а Заказчик – принять и оплатить их по цене и на условиях, указанных в настоящем Контракте и Техническом задании.

1.3. Идентификационный код закупки: 222590222142359020100100250010000242.

1.4. Источник финансирования настоящего Контракта – бюджет Пермского края, включая субсидию из федерального бюджета в соответствии с Соглашением о предоставлении субсидии из федерального бюджета бюджету субъекта Российской Федерации на формирование ИТ-инфраструктуры в государственных (муниципальных) образовательных организациях, реализующих программы общего образования, в соответствии с утвержденным стандартом для обеспечения в помещениях безопасного доступа к государственным, муниципальным и иным информационным системам, а также к сети «Интернет» от 21.12.2020 № 071-09-2021-164.

1.5. Срок выполнения работ: в соответствии с Техническим заданием (Приложение № 1 к настоящему Контракту).

1.6. Место выполнения работ: в соответствии с Перечнем государственных или муниципальных общеобразовательных организаций, реализующих образовательные программы начального общего и (или) основного общего и (или) среднего общего образования, указанным в приложении № 3 к настоящему Контракту.

2. Цена Контракта и порядок расчетов

2.1. Максимальное значение цены контракта составляет 360 467 224 (триста шестьдесят миллионов четыреста шестьдесят семь тысяч двести двадцать четыре) рубля 11 копеек, в том числе НДС 20%.

2.2. Сумма, подлежащая уплате Заказчиком Исполнителю, уменьшается на размер налогов, сборов и иных обязательных платежей в бюджеты бюджетной системы Российской Федерации, связанных с оплатой Контракта, если в соответствии с законодательством Российской Федерации о налогах и сборах такие налоги, сборы и иные обязательные платежи подлежат уплате в бюджеты бюджетной системы Российской Федерации Заказчиком.

2.3. В случае перехода Исполнителя в период исполнения настоящего Контракта на иную систему налогообложения у Заказчика не возникает дополнительных обязательств, связанных с уплатой НДС и иных налоговых платежей.

2.4. Цена Контракта включает в себя все расходы Исполнителя, связанные с исполнением обязательств по настоящему Контракту в полном объеме (количестве) в том числе: гарантийное обслуживание, перевозку, страхование, уплату таможенных пошлин, уплату налогов, в том числе

сборов и других обязательных платежей Исполнителя, иные расходы, которые могут возникнуть при исполнении обязательств по настоящему Контракту.

2.5. Аванс не предусмотрен. Заказчик производит оплату выполненных работ безналичным расчетом за фактический объем (количество) выполненных работ по формированию ИТ-инфраструктуры в государственных (муниципальных) общеобразовательных организациях Пермского края путем перечисления денежных средств на счет Исполнителя, в течение 10 (десяти) рабочих дней после подписания Сторонами Акта сдачи-приемки выполненных работ по формированию ИТ-инфраструктуры в государственных (муниципальных) образовательных организациях (далее - документ о приемке) на основании оформленных надлежащим образом и представленных Исполнителем Заказчику счета, счета-фактуры (при наличии).

2.6. В ходе исполнения Контракта цена Контракта может быть снижена по соглашению Сторон без изменения, предусмотренных Контрактом количества, качества выполненных работ и иных условий Контракта.

2.7. Обязательства Заказчика по оплате выполненных работ считаются исполненными с момента списания денежных средств с лицевого счета Заказчика, указанного в разделе 13 настоящего Контракта.

2.8. В случаях, предусмотренных п.6 ст.161 Бюджетного кодекса Российской Федерации, при уменьшении ранее доведенных до Заказчика как получателя бюджетных средств лимитов бюджетных обязательств, Заказчик в ходе исполнения настоящего Контракта обеспечивает согласование новых условий настоящего Контракта, в том числе Цены Контракта и (или) сроков исполнения настоящего Контракта и (или) объема (количества) выполненных работ, предусмотренного настоящим Контрактом, с учетом требований ч.2 - 4 ст.95 Закона о контрактной системе.

2.9. Оплата выполненных работ, не предусмотренных условиями Технического задания, не производится.

3. Срок, порядок и условия сдачи-приемки выполненных работ

3.1. Срок выполнения работ: начало выполнения работ: со дня, следующего за датой подписания настоящего Контракта; завершение работ: не позднее 15.11.2022г.

3.2. Стороны из числа своих сотрудников определяют ответственных лиц, осуществляющих организационное и техническое взаимодействие между Сторонами при приеме-передаче выполненных работ.

3.3. Исполнитель своими силами либо с привлечением соисполнителей и за свой счет обеспечивает выполнение работ в общеобразовательной организации Пермского края в соответствии с перечнем, указанным в Техническом задании (Приложение № 1 к настоящему Контракту).

3.4. Исполнитель не менее чем за 3 календарных дня до начала выполнения работ обязан согласовать с руководителем или иным уполномоченным лицом соответствующей общеобразовательной организации Пермского края дату и время начала выполнения работ по формированию ИТ-инфраструктуры общеобразовательной организации Пермского края.

3.5. Исполнитель имеет право осуществить досрочное выполнение работ.

3.6. Исполнитель вправе не выполнять работы на отдельных объектах (зданиях) ОО в случае, если общая стоимость работ будет превышать максимальное значение цены Контракта.

3.7. Сдача выполненных работ осуществляется Исполнителем по мере завершения выполнения работ в одной или нескольких образовательных организациях, но не позднее 3 (трех) рабочих дней со дня окончания срока выполнения работ, указанного в пункте 3.1 Контракта. Исполнитель направляет Заказчику счет на оплату, документ о приемке фактически выполненных работ по формированию ИТ-инфраструктуры в государственных (муниципальных) образовательных организациях (Акт сдачи-приемки выполненных работ по формированию ИТ-инфраструктуры в государственных (муниципальных) образовательных организациях), с приложением комплекта отчетных документов, предусмотренных п.1 таблицы 1 раздела 3 Технического задания. Отчетная документация должна быть представлена в 2 (Двух) экземплярах на бумажных носителях и электронном виде, и должна быть оформлена Исполнителем в соответствии с предъявляемыми настоящим Контрактом и приложениями к нему требованиями, а также действующим законодательством Российской Федерации и подписана со стороны Исполнителя.

3.8. По результатам выполненных работ по формированию ИТ-инфраструктуры в государственных (муниципальных) образовательных организациях, при отсутствии у представителя соответствующей общеобразовательной организации Пермского края претензий по количеству и качеству выполненных работ уполномоченный представитель общеобразовательной организации Пермского края (руководитель или иное уполномоченное в соответствии с статьей 182 Гражданского кодекса РФ лицо) и Исполнитель подписывают со своей стороны Исполнительную документацию (на основе Паспортов объектов), трехсторонние акты формирования ИТ-инфраструктуры на объекте (по форме Приложения 4 к Техническому заданию).

При отсутствии у Заказчика претензий по количеству и качеству выполненных работ, а также к содержанию сопроводительных документов Заказчик в срок не позднее 10 (десять) рабочих дней с даты предоставления Исполнителем отчетной документации, указанной в п. 3.7 настоящего Контракта, в порядке, предусмотренном Техническим заданием и настоящим Контрактом, подписывает со своей стороны Исполнительную документацию (на основе Паспортов объектов), трехсторонние акты формирования ИТ-инфраструктуры на объекте (по форме Приложения 4 к Техническому заданию), Товарную накладную и документ о приемке (двухсторонний Акт сдачи-приемки выполненных работ

по формированию ИТ-инфраструктуры в государственных (муниципальных) образовательных организациях) в отношении объема выполненных работ по формированию ИТ-инфраструктуры в государственных (муниципальных) образовательных организациях. Подписанные Заказчиком и Исполнителем отчетные документы (двухсторонний Акт сдачи-приемки выполненных работ по формированию ИТ-инфраструктуры общеобразовательных организаций Пермского края, Исполнительная документация (на основе Паспортов объектов), трехсторонние акты формирования ИТ-инфраструктуры на объекте (по форме Приложения 4 к Техническому заданию), Товарные накладные являются основанием для оплаты Исполнителю фактически выполненных работ по формированию ИТ-инфраструктуры в государственных (муниципальных) образовательных организациях по настоящему Контракту.

3.9. Для проверки качества выполненных работ по настоящему Контракту в части их соответствия условиям настоящего Контракта Заказчик проводит экспертизу. Экспертиза результатов, предусмотренных настоящим Контрактом, может проводиться Заказчиком своими силами или к ее проведению могут привлекаться эксперты, экспертные организации на основании контрактов, заключенных в соответствии с Законом о контрактной системе.

Для проведения экспертизы экспертами, экспертными организациями выполненных работ по настоящему Контракту эксперты, экспертные организации имеют право запрашивать у Заказчика и Исполнителя дополнительные материалы, относящиеся к условиям исполнения настоящего Контракта. Результаты такой экспертизы оформляются в виде заключения, которое подписывается экспертом, уполномоченным представителем экспертной организации и должно быть объективным, обоснованным и соответствовать законодательству Российской Федерации.

В случае, если по результатам экспертизы, проведенной экспертами, экспертными организациями установлены нарушения требований настоящего Контракта и Технического задания, не препятствующие приемке выполненных работ, в заключении эксперта, уполномоченным представителем экспертной организации могут содержаться предложения об устранении данных нарушений, в том числе с указанием срока их устранения.

3.10. Для проведения экспертизы выполненных работ и предоставленной документации силами Заказчика, Заказчик вправе запрашивать у Исполнителя дополнительные документы и материалы, относящиеся к условиям исполнения настоящего Контракта. При проведении экспертизы выполненных работ силами Заказчика, фактом, подтверждающим проведение экспертизы, является оформленные и подписанные Заказчиком документ о приемке, предусмотренные п. 2.6, п. 3.7 настоящего Контракта.

3.11. В случае получения мотивированного отказа от приемки работ Исполнитель обязан в течение 10 рабочих дней со дня получения мотивированного отказа, если по объективным причинам не требуется иного большего срока, устранить выявленные недостатки своими силами и за свой счет.

3.12. Работа (ее результат), предусмотренная Контрактом, считается выполненными с даты подписания Сторонами документа о приемке.

3.13. После устранения Исполнителем выявленных несоответствий в срок, указанный в п. 3.11 настоящего Контракта, осуществляется сдача-приемка выполненных работ в порядке, установленном для первоначальной приемки выполненных работ по настоящему Контракту.

3.12. Исполнитель гарантирует, что при исполнении настоящего Контракта не будут нарушены права третьих лиц. Выполненные работы соответствует требованиям нормативных актов Российской Федерации, государственных стандартов, требованиям качества, безопасности жизни и здоровья, а также иным требованиям сертификации, безопасности (санитарным нормам и правилам, государственным стандартам и т.п.), лицензирования, установленным действующим законодательством Российской Федерации для данного вида работ, условиям настоящего Контракта и Технического задания.

3.13. Работы, не соответствующие требованиям, предусмотренным законодательством Российской Федерации для данного вида работ, а также условиям настоящего Контракта и Технического задания, в том числе требованиям к качеству, не позволяющие использовать результат работ, при условии невозможности устранения Исполнителем недостатков в срок, указанный п.4.2.5 Контракта, либо, по объективным причинам, в иной срок, согласованный Сторонами, Заказчик вправе считать не выполненными.

4. Права и обязанности Сторон

4.1. Заказчик обязан:

4.1.1. Осуществлять приемку выполненных работ (ее результатов) в соответствии с настоящим Контрактом.

4.1.2. Оплачивать принятые работы по Контракту в соответствии с настоящим Контрактом.

4.1.3. Оказывать содействие Исполнителю по вопросам, имеющим отношение к исполнению настоящего Контракта и не требующим дополнительных материальных затрат.

4.1.4. Требовать уплаты неустоек (штрафов, пеней) в соответствии с Контрактом.

4.2. Исполнитель обязан:

4.2.1. Своевременно и надлежащим образом собственными силами, средствами и за свой счет либо с привлечением соисполнителей выполнить работы и представить Заказчику результаты выполнения работы, предусмотренные контрактом, документы, предусмотренные настоящим Контрактом, в т.ч. документ о приемке, в порядке и сроки, установленные настоящим Контрактом.

4.2.2. Предоставлять Заказчику по его требованию в сроки, указанные в таком требовании,

документы и информацию, относящиеся к предмету настоящего Контракта

4.2.3. Своевременно предоставлять достоверную информацию о ходе исполнения своих обязательств, в том числе о сложностях, возникающих при исполнении Контракта.

4.2.4. Представить Заказчику сведения об изменении своих реквизитов, адреса своего местонахождения в срок не позднее 5 (пяти) рабочих дней со дня соответствующего изменения;

4.2.5. Обеспечить за свой счет устранение выявленных недостатков работ в течение 10 рабочих дней с даты получения мотивированного отказа от приемки работ (если иной срок не согласован сторонами).

4.2.6. В случае, если в период гарантийного срока обнаружатся недостатки (дефекты) работ (оборудования), то Исполнитель обязан их устранить безвозмездно в порядке и сроки, указанные в настоящем Контракте и приложениях к нему.

4.2.7. Выполнять иные обязательства, предусмотренные действующим законодательством Российской Федерации и настоящим Контрактом.

4.2.8. В момент заключения и в период действия Контракта Исполнитель обязан соответствовать единым требованиям, установленным статьей 31 Закона о контрактной системе.

4.3. Заказчик вправе:

4.3.1. Требовать от Исполнителя надлежащего исполнения обязательств в соответствии с настоящим Контрактом, в том числе своевременного устранения выявленных недостатков.

4.3.2. Осуществлять контроль за объемом, качеством и сроками выполнения работ.

4.3.3. Проводить в любое время проверку и контроль выполнения работ, без вмешательства в оперативно-хозяйственную деятельность Исполнителя.

4.3.4. Осуществлять частичную приемку выполненных работ по Контракту.

4.3.5. Требовать от Исполнителя своевременного устранения недостатков, выявленных в ходе приемки, в течение гарантийного срока.

4.3.6. Привлекать экспертов, экспертные организации для проведения экспертизы выполненных работ (ее результата).

4.3.7. Отказаться от приемки и оплаты работ, не соответствующих условиям Контракта, в случае невозможности устранения Исполнителем недостатков.

4.3.8. Принять решение об одностороннем отказе от исполнения Контракта в соответствии с гражданским законодательством.

4.3.9. До принятия решения об одностороннем отказе от исполнения Контракта провести экспертизу выполненных работ (ее результатов) с привлечением экспертов, экспертных организаций.

4.4. Исполнитель вправе:

4.4.1. Требовать своевременной (установленной условиями настоящего Контракта) приемки Заказчиком работ, выполненных Исполнителем по настоящему Контракту.

4.4.2. Требовать своевременной оплаты выполненных работ в соответствии с пунктом 2.5. настоящего Контракта.

4.4.3. Запрашивать у Заказчика разъяснения и уточнения по вопросам выполнения работ по настоящему Контракту.

4.4.4. Получать от Заказчика содействие при исполнении настоящего Контракта в соответствии с условиями настоящего Контракта, если это не приведет к материальным затратам Заказчика.

4.4.5. Досрочно выполнить обязательства по настоящему Контракту.

4.4.6. Осуществить частичную сдачу выполненных работ по Контракту.

4.4.7. В соответствии с распоряжением Правительства РФ от 22.03.2021 № 713-р привлекать к исполнению Контракта субподрядчиков/соисполнителей при условии исполнения своих обязательств в объеме не менее 10 процентов совокупного стоимостного объема обязательств по Контракту лично.

4.4.8. Принять решение об одностороннем отказе от исполнения Контракта в соответствии с гражданским законодательством Российской Федерации.

5. Гарантии

5.1. Подрядчик гарантирует качество выполненных по настоящему Контракту работ, включая гарантийное обслуживание устанавливаемого в рамках выполнения работ оборудования, в течение всего установленного пунктом 5.2. настоящего Контракта гарантийного срока.

5.2. Срок предоставления гарантии качества на результат выполненных Работ – 12 (двенадцать) месяцев со дня подписания сторонами соответствующего Акта сдачи-приемки выполненных работ по формированию ИТ-инфраструктуры в государственных (муниципальных) общеобразовательных организациях (приложение № 4 к Контракту).

5.3. Исполнитель несет ответственность за обнаруженные недостатки и/или дефекты в выполненных Работах, допущенные по вине Исполнителя, в течение гарантийного периода, исчисляемого в соответствии с пунктом 5.2 Контракта. В случае выявления в гарантийный период недостатков и/или дефектов в выполненных Работах, допущенных по вине Исполнителя, Стороны оформляют необходимые документы, фиксирующие наличие недостатков и/или дефектов, а также причины их возникновения (Акт о выявленных недостатках и Акт проверки, заключение независимой экспертной организации при необходимости), после чего Исполнитель за свой счет выполняет работы по их устранению в сроки, установленные Заказчиком, при этом срок устранения

недостатков не может быть менее 14 (четырнадцати) рабочих дней, если иное не согласовано Сторонами. Порядок взаимодействия Сторон при обнаружении недостатков и /или дефектов в выполненных Работах, допущенных по вине Исполнителя, аналогичен порядку взаимодействия Сторон при обнаружении дефектов в Оборудовании, который указан в п.п.5.6-5.8 Контракта.

5.4. Исполнитель гарантирует соответствие устанавливаемого в рамках выполнения Работ оборудования, а именно: шкаф телекоммуникационный, коммутатор, сервисный маршрутизатор, ИБП, точка беспроводного доступа, видекамера, видеорегиистратор, Техническому заданию, а также гарантирует наличие всех необходимых сертификатов и гарантийных талонов на данное устанавливаемое оборудование.

5.5. Гарантийный срок эксплуатации данного оборудования составляет 36 (Тридцать шесть) месяцев с момента подписания соответствующего Акта сдачи-приемки выполненных работ по формированию ИТ-инфраструктуры в государственных (муниципальных) общеобразовательных организациях (приложение № 4 к Контракту).

5.6. В случае обнаружения Заказчиком в течение гарантийного срока дефектов оборудования (или Работ) Заказчик в течение 5 (Пяти) рабочих дней с момента обнаружения составляет претензию и Акт о выявленных недостатках в 2 (Двух) экземплярах, подписанный комиссией в количестве не менее 3 (Трех) сотрудников Заказчика, и отправляет его по почте вместе с претензией Исполнителю.

5.7. По факту получения Исполнителем претензии, Стороны в течение 5 (Пяти) рабочих дней, в случае отсутствия разногласий, составляют и подписывают Акт проверки, в котором фиксируют наличие дефектов оборудования (или Работ) и причины их возникновения.

5.8. В случае, когда Стороны не смогли прийти к согласию в установлении факта наличия дефектов в установленном оборудовании (или выполненных Работах) и/или о причинах возникновения дефектов, любая Сторона имеет право обратиться к Производителю данного оборудования или к независимой экспертной организации, имеющей право на проведение экспертизы оборудования. Расходы на оплату услуг независимой экспертной организации компенсируются Стороной, которая отвечает за причины возникновения соответствующих дефектов.

5.9. В случае подтверждения в Акте проверки Оборудования или подтверждения в экспертном заключении факта ненадлежащего качества Оборудования по вине Исполнителя, Исполнитель обязан за свой счет по выбору Заказчика:

5.9.1. заменить некачественное оборудование оборудованием надлежащего качества в течение 30 (тридцать) календарных дней;

5.9.2. безвозмездно устранить недостатки оборудования в течение 70 (Семидесяти) рабочих дней;

5.9.3. заменить отдельные детали и элементы оборудования ненадлежащего качества на качественные в течение 30 (тридцать) календарных дней;

5.10. Все расходы по замене, устранению недостатков оборудования, Исполнитель берет на себя.

5.11. Гарантия на отремонтированное или замененное оборудование действует до окончания первоначального гарантийного срока на оборудование или в течение 6 (Шести) месяцев после ремонта оборудования в зависимости от того, какой из этих сроков наступит позже.

5.12. Исполнитель не несет ответственности по гарантийным обязательствам, если неисправность оборудования или результата выполненных Работ (сформированной и переданной ИТ-инфраструктуры) возникла по причине несоблюдения общеобразовательной организацией правил его эксплуатации, хранения или транспортировки.

5.13. Положения настоящего раздела не применяются в отношении обязательств Исполнителя по обеспечению сервиса авторизации, предусмотренных разделом 7 Технического задания (Приложение № 1 к Контракту).

6. Ответственность Сторон

6.1. За неисполнение или ненадлежащее исполнение своих обязательств, установленных настоящим Контрактом, Заказчик и Исполнитель несут ответственность в соответствии с действующим законодательством Российской Федерации.

6.2. В случае просрочки исполнения Заказчиком обязательств, предусмотренных настоящим Контрактом, а также в иных случаях неисполнения или ненадлежащего исполнения Заказчиком обязательств, предусмотренных настоящим Контрактом, Исполнитель вправе потребовать уплаты неустоек (штрафов, пеней). Пенья начисляется за каждый день просрочки Заказчиком исполнения обязательства, предусмотренного настоящим Контрактом, начиная со дня, следующего после дня истечения, установленного настоящим Контрактом срока исполнения обязательства. Такая пеня устанавливается в размере одной трехсотой действующей на дату уплаты пеней ключевой ставки Центрального банка Российской Федерации от не уплаченной в срок суммы.

6.3. За каждый факт неисполнения Заказчиком обязательств, предусмотренных настоящим Контрактом, за исключением просрочки исполнения обязательств, предусмотренных настоящим Контрактом, размер штрафа устанавливается в следующем порядке:

а) 1000 рублей, если Цена Контракта не превышает 3 млн. рублей (включительно).

б) 5000 рублей, если цена контракта составляет от 3 млн. рублей до 50 млн. рублей (включительно).

в) 10000 рублей, если цена контракта составляет от 50 млн. рублей до 100 млн. рублей (включительно);

г) 100000 рублей, если цена контракта превышает 100 млн. рублей.

6.4. В случае просрочки исполнения Исполнителем обязательств (в том числе гарантийного обязательства), предусмотренных настоящим Контрактом, а также в иных случаях неисполнения или ненадлежащего исполнения Исполнителем обязательств, предусмотренных настоящим Контрактом, начисляются неустойки (штрафы, пеня). Пеня начисляется за каждый день просрочки исполнения Исполнителем обязательства, предусмотренного настоящим Контрактом, начиная со дня, следующего после дня истечения установленного Контрактом срока исполнения обязательства, в размере одной трехсотой действующей на дату уплаты пени ключевой ставки Центрального банка Российской Федерации от цены Контракта (отдельного этапа исполнения Контракта), уменьшенной на сумму, пропорциональную объему обязательств, предусмотренных настоящим Контрактом (соответствующим отдельным этапом исполнения Контракта) и фактически исполненных Исполнителем.

6.5. За каждый факт неисполнения или ненадлежащего исполнения Исполнителем обязательств, предусмотренных настоящим Контрактом, за исключением просрочки исполнения обязательств (в том числе гарантийного обязательства), предусмотренных настоящим Контрактом, размер штрафа устанавливается в следующем порядке (за исключением случая, предусмотренного пунктом 6.6 настоящего Контракта):

а) 10 процентов Цены Контракта (этапа) в случае, если Цена Контракта (этапа) не превышает 3 млн. рублей.

б) 5 процентов цены контракта (этапа) в случае, если цена контракта (этапа) составляет от 3 млн. рублей до 50 млн. рублей (включительно);

в) 1 процент цены контракта (этапа) в случае, если цена контракта (этапа) составляет от 50 млн. рублей до 100 млн. рублей (включительно);

г) 0,5 процента цены контракта (этапа) в случае, если цена контракта (этапа) составляет от 100 млн. рублей до 500 млн. рублей (включительно);

д) 0,4 процента цены контракта (этапа) в случае, если цена контракта (этапа) составляет от 500 млн. рублей до 1 млрд. рублей (включительно);

е) 0,3 процента цены контракта (этапа) в случае, если цена контракта (этапа) составляет от 1 млрд. рублей до 2 млрд. рублей (включительно);

ж) 0,25 процента цены контракта (этапа) в случае, если цена контракта (этапа) составляет от 2 млрд. рублей до 5 млрд. рублей (включительно);

з) 0,2 процента цены контракта (этапа) в случае, если цена контракта (этапа) составляет от 5 млрд. рублей до 10 млрд. рублей (включительно);

и) 0,1 процента цены контракта (этапа) в случае, если цена контракта (этапа) превышает 10 млрд. рублей.

6.6. За каждый факт неисполнения или ненадлежащего исполнения Исполнителем обязательства, предусмотренного настоящим Контрактом, которое не имеет стоимостного выражения, размер штрафа устанавливается (при наличии в настоящем Контракте таких обязательств) в следующем порядке:

а) 1000 рублей, если Цена Контракта не превышает 3 млн. рублей.

б) 5000 рублей, если цена контракта составляет от 3 млн. рублей до 50 млн. рублей (включительно);

в) 10000 рублей, если цена контракта составляет от 50 млн. рублей до 100 млн. рублей (включительно);

г) 100000 рублей, если цена контракта превышает 100 млн. рублей.

6.7. Под ненадлежащим исполнением Исполнителем обязательств понимается результат выполнения работ, не соответствующий требованиям, установленным настоящим Контрактом, Техническим заданием (приложение № 1 к настоящему Контракту), являющимся приложениями к настоящему Контракту, а также законодательством Российской Федерации.

6.8. Общая сумма начисленных штрафов за неисполнение или ненадлежащее исполнение Исполнителем обязательств, предусмотренных Контрактом, не может превышать цену Контракта.

6.9. Общая сумма начисленных штрафов за ненадлежащее исполнение Заказчиком обязательств, предусмотренных Контрактом, не может превышать цену Контракта.

6.10. Стороны настоящего Контракта освобождаются от уплаты неустойки (штрафа, пеней), если докажут, что неисполнение или ненадлежащее исполнение соответствующего обязательства, предусмотренного настоящим Контрактом, произошло вследствие непреодолимой силы или по вине другой Стороны.

6.11. Ответственность за достоверность и соответствие законодательству Российской Федерации сведений, указанных в представленной документации, несет Исполнитель.

6.12. Уплата Исполнителем неустойки или применение иной формы ответственности не освобождает его от исполнения обязательств по настоящему Контракту.

6.13. В качестве подтверждения фактов неисполнения/ненадлежащего исполнения обязательств по настоящему Контракту, Заказчик может предъявлять фото- и видеоматериалы, являющиеся основанием для начисления неустойки или применения иной формы ответственности в соответствии с действующим законодательством Российской Федерации.

6.14. Исполнитель не несет ответственности за то, что Работы не выполнены в отношении образовательных организаций:

которые не имеют или у них отозвана лицензия на осуществление образовательной деятельности;

адрес расположения которых отличается от адреса, определенного по соответствующей ОО в приложении № 3 к Контракту;

которые прекратили свою деятельность или ликвидированы (находятся в стадии ликвидации);

находящихся в ветхом здании, которое подлежит плановому или капитальному ремонту, сносу;

в случае если Заказчик и/или представитель образовательной организации не обеспечили для Исполнителя надлежащие условия выполнения Работ в соответствии с условиями Технического задания.

7. Порядок изменения и расторжения Контракта

7.1. Изменение настоящего Контракта возможно по соглашению Сторон. Все изменения оформляются в письменном виде путем подписания Сторонами дополнительных соглашений к настоящему Контракту. Дополнительные соглашения к настоящему Контракту являются его неотъемлемой частью и вступают в силу с момента их подписания Сторонами.

7.2. Настоящий Контракт может быть расторгнут:

- по соглашению Сторон;

- в судебном порядке;

- посредством одностороннего отказа от исполнения настоящего Контракта, в случаях, предусмотренных настоящим Контрактом, действующим законодательством Российской Федерации, а также в случаях, установленных пп. 7.3.1 - 7.3.3 настоящего Контракта, в соответствии с гражданским законодательством, в порядке, установленном частями 9-23 статьи 95 Закона о контрактной системе.

7.3. Заказчик вправе направить Исполнителю односторонний отказ от исполнения настоящего Контракта в следующих случаях:

7.3.1. Если выявленные недостатки не были устранены Исполнителем в разумный срок или являются существенными и неустранимыми.

7.3.2. При отказе от исполнения Контракта, Заказчик уплачивает Исполнителю часть установленной цены соразмерно части работы, выполненной Исполнителем надлежащего качества в отношении соответствующего ОО до получения извещения об отказе Заказчика от исполнения Контракта.

7.3.3. Неоднократно (более одного раза) неисполнения Исполнителем требования Заказчика устранить нарушение настоящего Контракта и/или Технического задания, допущенное Исполнителем при выполнении обязательств по настоящему Контракту.

7.3.4. В иных случаях, предусмотренных законодательством Российской Федерации и настоящим Контрактом.

8. Казначейское сопровождение

8.1. Идентификатор государственного контракта - 000D225902221423220000290.

8.2. Операции с целевыми средствами осуществляются в соответствии с Правилами казначейского сопровождения, утвержденными постановлением Правительства Российской Федерации от 24.11.2021 № 2024 (далее - Правила) на казначейских счетах, предусмотренных пунктом 1 статьи 242.14 Бюджетного кодекса Российской Федерации, открытых в территориальных органах Федерального казначейства для учета денежных средств юридических лиц, не являющихся участниками бюджетного процесса.

Операции по зачислению и списанию целевых средств на казначейских счетах отражаются в порядке, установленном Федеральным казначейством, на аналитических разделах на лицевом счете, предназначенном для учета операций со средствами участников казначейского сопровождения (далее - лицевой счет).

8.3. Исполнитель в течение срока действия настоящего Контракта обязуется соблюдать запрет на перечисление целевых средств:

8.3.1. в качестве вноса в уставный (складочный) капитал другого юридического лица (дочернего общества юридического лица), вклада в имущество другого юридического лица (дочернего общества юридического лица), не увеличивающего его уставный (складочный) капитал, если нормативными правовыми актами (правовыми актами), регулирующими порядок предоставления целевых средств, не предусмотрена возможность их перечисления указанному юридическому лицу (дочернему обществу юридического лица) на счета, открытые им в учреждении Центрального банка Российской Федерации или в кредитной организации;

8.3.2. в целях размещения средств на депозитах, а также в иные финансовые инструменты, за исключением случаев, установленных федеральными законами или нормативными правовыми актами Правительства Российской Федерации, законами субъектов Российской Федерации, устанавливающими порядок организации и осуществления бюджетного процесса в субъектах Российской Федерации;

8.3.3. на счета, открытые в учреждении Центрального банка Российской Федерации или в кредитной организации юридическому лицу, за исключением:

а) оплаты обязательств юридического лица в соответствии с валютным законодательством Российской Федерации;

б) оплаты обязательств юридического лица по оплате труда с учетом начислений и социальных выплат, иных выплат в пользу работников, а также выплат лицам, не состоящим в штате юридического лица, привлеченным для достижения цели, определенной при предоставлении средств;

в) оплаты фактически поставленных юридическим лицом товаров, выполненных работ, оказанных услуг, источником финансового обеспечения которых являются средства, предоставляемые на основании государственных контрактов, договоров (соглашений), контрактов (договоров), в случае, если юридическое лицо не привлекает для поставки товаров, выполнения работ, оказания услуг иных юридических лиц, а также при условии представления документов, установленных соответствующим порядком санкционирования, предусмотренным пунктом 4 статьи 242.23 Бюджетного кодекса Российской Федерации, подтверждающих возникновение денежных обязательств юридических лиц, и (или) иных документов, предусмотренных государственными контрактами, договорами (соглашениями), контрактами (договорами) или нормативными правовыми актами (правовыми актами), регулирующими порядок предоставления средств;

г) возмещения произведенных юридическим лицом расходов (части расходов) при условии представления документов, указанных в подпункте «в» настоящего пункта Контракта, копий платежных документов, подтверждающих оплату произведенных юридическим лицом расходов (части расходов), а также государственных контрактов, договоров (соглашений), контрактов (договоров) или нормативных правовых актов (правовых актов), регулирующих порядок предоставления средств, если условиями государственных контрактов, договоров (соглашений), контрактов (договоров) предусмотрено возмещение произведенных юридическим лицом расходов (части расходов);

д) выплаты прибыли, перечисляемой на счет, открытый Исполнителю в банке, после его полного или частичного исполнения и представления Исполнителем в территориальный орган Федерального казначейства акта приема-передачи товара (акта выполненных работ, оказанных услуг), иных документов, подтверждающих полное или частичное исполнение обязательств по Контракту (отдельного этапа Контракта);

8.3.4. на счета, открытые в учреждении Центрального банка Российской Федерации или в кредитной организации юридическим лицам, заключившим с участником казначейского сопровождения контракты (договоры) за исключением контрактов (договоров), заключаемых в целях приобретения услуг связи по приему, обработке, хранению, передаче, доставке сообщений электросвязи или почтовых отправлений, коммунальных услуг, электроэнергии, гостиничных услуг, услуг по организации и осуществлению перевозки грузов и пассажиров железнодорожным транспортом общего пользования, авиационных и железнодорожных билетов, билетов для проезда городским и пригородным транспортом, подписки на периодические издания, в целях аренды, осуществления работ по переносу (переустройству, присоединению) принадлежащих участникам казначейского сопровождения инженерных сетей, коммуникаций, сооружений, а также в целях проведения государственной экспертизы проектной документации и результатов инженерных изысканий в соответствии с законодательством Российской Федерации о градостроительной деятельности, осуществления страхования в соответствии со страховым законодательством, в целях приобретения услуг по приему платежей от физических лиц, осуществляемых платежными агентами.

8.4. При казначейском сопровождении ведение и использование лицевого счета (режим лицевого счета) предусматривает в дополнение к условиям, установленным пунктом 3 статьи 242.23 Бюджетного кодекса Российской Федерации, соблюдение следующих условий:

а) о запрете осуществления операций на лицевом счете, об отказе в осуществлении операций на лицевом счете при наличии оснований, указанных в пунктах 10 и 11 статьи 242.13-1 Бюджетного кодекса Российской Федерации соответственно, а также о приостановлении операций на лицевом счете в соответствии с пунктом 3 указанной статьи в порядке, предусмотренном Правительством Российской Федерации;

б) об осуществлении санкционирования расходов, источником финансового обеспечения которых являются целевые средства, в соответствии с представляемыми участниками казначейского сопровождения в территориальный орган Федерального казначейства сведениями об операциях с целевыми средствами, сформированными и утвержденными в порядке и по форме, которые предусмотрены порядком санкционирования, и содержащими в том числе информацию об источниках поступления целевых средств и направлениях расходования целевых средств, соответствующих результатам, определенным при предоставлении целевых средств;

в) о проведении операций с целевыми средствами, отраженными на лицевых счетах, после осуществления территориальными органами Федерального казначейства санкционирования операций с целевыми средствами участников казначейского сопровождения в соответствии с порядком санкционирования на основании документов, установленных указанным порядком, подтверждающих возникновение денежных обязательств участников казначейского сопровождения (далее – документы-основания);

г) об осуществлении операций по зачислению целевых средств на лицевые счета и списанию целевых средств с лицевых счетов при указании в распоряжениях о совершении казначейских платежей (далее – распоряжение), государственном контракте, а также в документах-основаниях идентификатора государственного контракта, сформированного в соответствии с порядком, предусмотренным подпунктом 3 пункта 2 статьи 242.23 Бюджетного кодекса Российской Федерации;

д) о ведении в соответствии с порядком, установленным Министерством финансов Российской Федерации, учета доходов, затрат, произведенных в целях достижения результатов, установленных при предоставлении целевых средств по Контракту;

е) о возврате на лицевые счета целевых средств, размещенных на депозитах, а также в иные финансовые инструменты, включая средства, полученные от их размещения, не позднее 25 декабря текущего финансового года (за исключением средств, определенных пунктом 12 Правил) в случае, если возможность такого размещения установлена;

- в отношении средств, предоставляемых из федерального бюджета, - федеральными законами или нормативными правовыми актами Правительства Российской Федерации;

- в отношении средств, предоставляемых из бюджетов субъектов Российской Федерации (местных бюджетов), - законами субъектов Российской Федерации (муниципальными правовыми актами представительных органов муниципальных образований), устанавливающими порядок организации и осуществления бюджетного процесса в субъектах Российской Федерации (муниципальных образованиях);

ж) о перечислении целевых средств на счета, открытые участнику казначейского сопровождения в учреждении Центрального банка Российской Федерации или в кредитной организации (далее - банк), при оплате обязательств, предусмотренных подпунктом 3 пункта 3 статьи 242.23 Бюджетного кодекса Российской Федерации, а также обязательств по накладным расходам, связанным с исполнением Контракта, в соответствии с порядком санкционирования;

з) об особенностях проведения операций по зачислению и списанию целевых средств при применении казначейского обеспечения обязательств, предусмотренного пунктом 1 статьи 242.22 Бюджетного кодекса Российской Федерации, определенных порядком выдачи (перевода, изменения, отзыва) казначейского обеспечения обязательств, предусмотренным пунктом 6 статьи 242.22 Бюджетного кодекса Российской Федерации.

8.5. Исполнителю возмещаются произведенные им расходы (часть расходов) при условии представления Исполнителем в территориальный орган Федерального казначейства документов в соответствии с абзацем пятым подпункта 3 пункта 3 статьи 242.23 Бюджетного кодекса Российской Федерации, в размере, не превышающем Цену Контракта.

8.6. Исполнителю представляется разрешение на утверждение сведений об операциях с целевыми средствами, срок окончания действия которого превышает срок действия Контракта на 6 (шесть) месяцев.

8.7. Размер прибыли в рамках исполнения настоящего Контракта с целью отражения в сведениях об операциях с целевыми средствами не может превышать 15% Цены Контракта.

8.8. Исполнитель обязан:

8.8.1. открыть в Федеральном казначействе лицевой счет для осуществления и отражения операций со средствами участников казначейского сопровождения в соответствии с порядком, утвержденным Федеральным казначейством;

8.8.2. представлять в территориальный орган Федерального казначейства документы, установленные порядком санкционирования, предусмотренным пунктом 4 статьи 242.23 Бюджетного кодекса Российской Федерации;

8.8.3. указывать в контрактах (договорах), распоряжениях на оплату целевых расходов, а также в документах-основаниях идентификатор государственного контракта. Порядок формирования указанного идентификатора устанавливается Министерством финансов Российской Федерации;

8.8.4. вести отдельный учет результатов финансово-хозяйственной деятельности по Контракту в соответствии с порядком, определенным Правительством Российской Федерации;

8.8.5. формировать в установленных Правительством Российской Федерации случаях информацию о структуре цены Контракта в порядке и по форме, установленным Министерством финансов Российской Федерации (далее - расходная декларация);

8.8.6. соблюдать запреты, установленные пунктом 3 статьи 242.23 Бюджетного кодекса Российской Федерации;

8.8.7. соблюдать в установленных Правительством Российской Федерации случаях положения, предусмотренные статьей 242.24 Бюджетного кодекса Российской Федерации.

8.9. С целью своевременного выполнения Работ Исполнитель вправе совершать юридически значимые действия, не противоречащие законодательству Российской Федерации, в том числе привлекать к исполнению своих обязательств по настоящему Контракту исполнителей (соисполнителей), оставаясь ответственным перед Заказчиком за их действия, в том числе по договорам (контрактам, соглашениям), заключенным с поставщиками, подрядчиками, исполнителями на поставку товаров, выполнение работ, оказание услуг, необходимых для выполнения Работ по Контракту, до заключения настоящего Контракта, а также оплачивать поставленный товар, выполненные работы, оказанные услуги.

8.10. В соответствии с пунктом 16 Правил Исполнитель обязан соблюдать следующие условия:

а) перечисление целевых средств с лицевого счета участника казначейского сопровождения, являющегося единственным поставщиком (подрядчиком, исполнителем) по государственному контракту, на его счет, открытый в банке, осуществляется в согласованном государственным заказчиком размере, не превышающем размера прибыли, определяемого государственным заказчиком в соответствии с законодательством Российской Федерации о контрактной системе в сфере закупок товаров (работ, услуг) для обеспечения государственных и муниципальных нужд в условиях государственного контракта в составе цены товаров (работ, услуг), в случае частичного исполнения государственного контракта, заключаемого с единственным поставщиком (подрядчиком, исполнителем), если результатом такого частичного исполнения являются принятые государственным заказчиком товары (работы, услуги);

б) перечисление целевых средств осуществляется после проведения территориальными органами Федерального казначейства проверки документов, подтверждающих факт поставки товаров (выполнения работ, оказания услуг), в соответствии с порядком санкционирования с их лицевых счетов на счета в банках, открытые:

- единственному поставщику (подрядчику, исполнителю) по государственному контракту в случае, если оплата по такому государственному контракту осуществляется единовременно после полного исполнения государственного контракта;
- единственному поставщику (подрядчику, исполнителю), исполнителям (соисполнителям) по государственному контракту, заключаемому с единственным поставщиком (подрядчиком, исполнителем), и контрактам (договорам), заключенным в рамках исполнения государственного контракта с единственным поставщиком (подрядчиком, исполнителем), в случае, если исполнение и оплата такого государственного контракта осуществляются поэтапно.

9. Срок действия Контракта

9.1. Настоящий Контракт вступает в силу с даты его заключения и действует до 31.12.2022 года.

9.2. Обязательства Сторон, не исполненные до даты истечения срока действия настоящего Контракта, указанного в пункте 9.1. настоящего Контракта, подлежат исполнению в полном объеме.

10. Обстоятельства непреодолимой силы

10.1. Сторона, не исполнившая или ненадлежащим образом исполнившая обязательства по Контракту, несет ответственность, если не докажет, что надлежащее исполнение оказалось невозможным вследствие непреодолимой силы, то есть чрезвычайных и непредотвратимых при данных условиях обстоятельств.

10.2. О возникновении и прекращении обстоятельства непреодолимой силы Стороны уведомляют друг друга письменно в течение 5 рабочих дней с даты их возникновения или прекращения. После прекращения обстоятельства непреодолимой силы Сторона, прекратившая исполнение обязательства по настоящему Контракту, незамедлительно возобновляет его исполнение. Извещение должно содержать данные о наступлении и характере обстоятельств и возможных последствиях.

10.3. Факт возникновения обстоятельства непреодолимой силы должен быть документально удостоверен уполномоченным органом федеральной, региональной власти или органом местного самоуправления.

10.4. Если одна из Сторон не направит или несвоевременно направит документы, указанные в настоящем разделе, то такая Сторона не вправе ссылаться на возникновение обстоятельства непреодолимой силы в целях обоснования неисполнения и (или) ненадлежащего исполнения обязательства по настоящему Контракту, а вторая Сторона вправе не принимать во внимание наступление обстоятельства непреодолимой силы при предъявлении претензий и исковых заявлений в связи с неисполнением и (или) ненадлежащим исполнением обязательств по настоящему Контракту.

10.5. В случае, если обстоятельства непреодолимой силы будут сохраняться более 60 дней, любая Сторона имеет право предложить другой Стороне расторгнуть его. При прекращении настоящего Контракта по причинам, указанным в настоящем пункте, Стороны обязаны осуществить взаиморасчеты по своим обязательствам на день прекращения настоящего Контракта.

11. Порядок урегулирования споров

11.1. Неурегулированные споры передаются на разрешение в Арбитражный суд в соответствии с действующим законодательством РФ только после принятия мер по их досудебному урегулированию.

11.2. До передачи спора на разрешение Арбитражного суда Пермского края Стороны примут меры к его урегулированию в претензионном порядке. Претензия должна быть направлена в письменном виде. По полученной претензии Сторона должна дать письменный ответ, по существу, в срок не позднее 14 (четырнадцать) календарных с даты ее получения.

12. Прочие условия

12.1. Стороны обязуются сохранять конфиденциальность информации, полученной в ходе выполнения настоящего Контракта, в течение одного года с момента завершения настоящего Контракта, если продолжительность такого срока не определена соответствующим дополнительным соглашением Сторон.

Сведения, полученные в ходе выполнения настоящего Контракта, предназначены исключительно для Сторон и не могут быть полностью или частично переданы (опубликованы, разглашены) третьим лицам или использованы каким-либо иным способом с участием третьих лиц без согласия Сторон.

12.2. В случае подачи третьими лицами претензий и/или исков в связи с нарушением прав на выполненные работы по настоящему Контракту, Исполнитель обеспечивает судебную защиту интересов Заказчика и несет полную ответственность по таким искам, а также возмещает в полном объеме Заказчику расходы, связанные с указанными претензиями и/или исками, если таковые последуют.

12.3. Во всем остальном, что не предусмотрено настоящим Контрактом, Стороны руководствуются действующим законодательством Российской Федерации.

12.4. Настоящий Контракт подписан Сторонами в 2 (двух) экземплярах, имеющих одинаковую юридическую силу, по одному для каждой из Сторон. Контракт имеет приложения, являющиеся его неотъемлемой частью:

12.4.1. Приложение № 1 – Техническое задание.

12.4.2. Приложение № 2 – Календарный план.

12.4.3. Приложение № 3 – Перечень государственных и муниципальных общеобразовательных организаций, реализующих образовательные программы начального общего и (или) основного общего и (или) среднего общего образования для включения в техническое задание на выполнение работ по формированию ИТ-инфраструктуры в государственных (муниципальных) образовательных организациях, реализующих программы начального общего и (или) основного общего и (или) среднего общего образования в целях осуществления мероприятий по формированию информационно-телекоммуникационной инфраструктуры в соответствии с утвержденным стандартом для обеспечения безопасного доступа к государственным, муниципальным и иным информационным системам, а также к информационно-телекоммуникационной сети «Интернет» и обеспечения базовой безопасности образовательного процесса.

12.4.4. Приложение № 4 – Форма документа о приемке.

13. Адреса и банковские реквизиты сторон:

ЗАКАЗЧИК:

Министерство информационного развития и связи Пермского края
 Место нахождения: 614000, Пермский край, г. Пермь, ул. Ленина, 66
 ИНН 5902221423 / КПП 590201001
 ВИК 015773997
 Минфин Пермского края л/сч 02562000010 (Министерство информационного развития и связи Пермского края л/сч 028211001)
 БАНК: ОТДЕЛЕНИЕ ПЕРМЬ БАНКА РОССИИ//УФК по Пермскому краю г. Пермь
 казначейский счет:
 03221643570000005600
 единый казначейский счет:
 40102810145370000048
 Отделение Пермь г. Пермь
 Тел. (342) 200-91-85
 Электронная почта:

Исполнитель:

ПАО «Ростелеком» Пермский филиал
 Почтовый адрес: 614060, г. Пермь ул. Крупской, 2
 Юридический адрес (местонахождение):
 191167, г. Санкт-Петербург, Синопская набережная, дом литера А
 ИНН 7707049388, КПП 668543001
 Банковские реквизиты:

Наименование и место нахождения территориального органа Федерального казначейства, которому открыт банковский счет, входящий в состав единого казначейского счета в подразделении Центрального банка Российской Федерации (далее – банк), БИК	Управление Федерального казначейства по Пермскому краю, г. Пермь, БИК 015773997
Полное наименование банка, в котором территориальному органу Федерального казначейства открыт банковский счет	Отделение по Пермскому краю Уральского главного управления Центрального банка Российской Федерации
Номер банковского счета, открытого территориальному органу Федерального казначейства	40102810145370000048
Номер казначейского счета, открытого территориальному органу Федерального казначейства	03225643570000005602
Номер лицевого счета	712В1602003
Телефон: (342) 235-51-18	

От Заказчика:

Начальник управления развития инфраструктуры Министерства информационного развития и связи Пермского края

От Исполнителя:

Заместитель директора филиала – технический директор Пермского филиала ПАО «Ростелеком»



/ А.В. Вотинцев

Календарный план

№ п/п	Наименование работ	Сроки	Порядок оплаты
1	Формирование ИТ-инфраструктуры в ОО, в том числе поставка, установка (монтаж), подключение указанного оборудования, выполнение иных работ, обусловленных необходимостью формирования ИТ-инфраструктуры	Срок выполнения работ: начало выполнения работ: со дня, следующего за датой подписания настоящего Контракта; завершение работ: не позднее 15.11.2022г. - не менее 300 зданий ОО.	за фактически выполненные работы согласно расчету, утвержденному Заказчиком

Детализация в целях выполнения работ по формированию ИТ-инфраструктуры в государственных (муниципальных) образовательных организациях

№	Наименование работ (товаров, используемых при выполнении работ)	Ед.изм.	Цена за ед., руб. с НДС
1	Оборудование к установке		
1.1.	Шкаф телекоммуникационный, Тип 1	шт	18 398,84
1.2.	Шкаф телекоммуникационный, Тип 2	шт	23 568,40
1.3.	Шкаф телекоммуникационный, Тип 3	шт	45 365,02
1.4.	Шкаф телекоммуникационный, Тип 4	шт	64 193,88
1.5.	Вентиляторный блок	шт	14 908,43
1.6.	Патчпанель 24 порта	шт	1 352,22
1.7.	Патчпанель 48 порта	шт	2 988,66
1.8.	ИПБ тип1	шт	34 807,27
1.9.	ИПБ тип2	шт	40 714,40
1.10.	ИПБ тип3	шт	51 243,24
1.11.	ИПБ тип4	шт	69 623,68
1.12.	Сервисный маршрутизатор	шт	12 736,89
1.13.	точка доступа беспроводного доступа, Тип 1	шт	12 223,67
1.14.	Видеокамера IP	шт	13 193,05
1.15.	Видеорегистратор	шт	33 728,87
1.16.	Коммутатор, 24 порта PoE	шт	38 345,38
1.17.	Коммутатор, 8 портов PoE	шт	18 646,00
1.18.	Коммутатор, 48 портов PoE	шт	172 164,29
1.19.	Лицензия на контроллер Wi-Fi	шт	2 040,67
2	Работы по созданию ИТ-инфраструктуры		
2.1.	Монтаж Оборудования ИБП	шт	
2.1.1.	ИПБ тип1	шт	5 836,47
2.1.2.	ИПБ тип2	шт	5 836,47
2.1.3.	ИПБ тип3	шт	5 836,47
2.1.4.	ИПБ тип4	шт	5 836,47
2.2.	Монтаж Оборудования Видеокамера (по конструкциям, с учетом трассировки кабеля UTP cat 5e до 4 пар в коробе, в лотке, кабельном канале, трубе, гофре и т.д.)	шт	21 026,37
2.3.	Монтаж Оборудования Видеорегистратор	шт	5 115,10
2.4.	Монтаж Оборудования Ethernet-коммутатор	шт	1 822,49
2.5.	Монтаж Оборудования Сервисный маршрутизатор	шт	3 732,62
2.6.	Монтаж Оборудования Точка беспроводного доступа, тип 1 (по конструкциям, с учетом трассировки кабеля UTP cat 5e, до 4 пар в коробе, в лотке, кабельном канале, трубе, гофре и т.д.)	шт	15 748,87
2.7.	Монтаж Оборудования Шкаф телкоммуникационный*	шт	10 542,49
2.8.	Монтаж патч-панели 24 порта/кросс-панели в телекоммуникационный шкаф (стойку)	шт	1 162,04
2.9.	Монтаж патч-панели 48 порта /кросс-панели в телекоммуникационный шкаф (стойку)	шт	1 162,04
2.10.	Монтаж Оборудования Вентиляторный блок	шт	7 198,34
3	Прочие (сопутствующие) работы		
3.1.	Демонтаж/монтаж плит фальшпола	м2	179,67
3.2.	Демонтаж/монтаж фальшпотолка (Реечного типа/Амстронг)	м2	383,83
3.3.	Демонтаж/монтаж фасадной керамической плитки, алокобонд и пр.	м2	1 379,604

3.4.	Демонтаж силового кабеля (провода), витой пары из короба, лотка, кабельного канала, гофры и т.д.	м	33,32
3.5.	Демонтаж труб, гофры, кабельканалов ПВХ	м	48,46
3.6.	Демонтаж телекоммуникационного шкафа, телекоммуникационной стойки: до 24 U включительно	1 шт	5 127,98
3.7.	Строительство вертикального слаботочного кабельного стояка	1 м	541,47
3.8.	Алмазное сверление/бурение перекрытий диаметром до 50 мм	перекрытие	2 242,97
3.9.	Прокладка и монтаж ВОК ёмкостью до 16 волокон включительно в кабельной канализации, включая внутриобъектовые работы	1 км трассы кабеля	358 151,27
3.10.	Прокладка и монтаж ВОК ёмкостью до 16 волокон включительно в грунте, включая внутриобъектовые работы	1 км трассы кабеля	809 695,55
3.11.	Прокладка и монтаж ВОК ёмкостью до 16 волокон включительно по существующим опорам (трубостойкам, между зданиями), включая внутриобъектовые работы	1 км трассы кабеля	388 003,95
3.12.	Установка/замена опор разных видов, (одинарная опора, опора с одной подпорой, опора с двумя подпорами, опора с приставкой, подпоры, укосины и т.п.) (полный комплекс работ)	комплекс	60 504,17
3.13.	Устройство кабельного ввода в здание в фундаментном основании от существующего колодца	1 шт	46 698,08
3.14.	Устройство кабельного вывода на стену из кабельной трассы	1 шт	8 020,97
3.15.	Прокладка, монтаж, трассировка силового кабеля (провода) ёмкостью до 5х16 мм ² , в коробе, в лотке, кабельном канале, трубе, гофре, металлорукаве и т.д.	м	767,62
3.16.	Прокладка, монтаж, трассировка силового кабеля (провода) ёмкостью до 5х95 мм ² , в коробе, в лотке, кабельном канале, трубе, гофре, металлорукаве и т.д.	1 шт.	3 774,88
3.17.	Установка автоматического выключателя нагрузки	м	3 980,72
3.18.	Монтаж/установка телевизионной панели до 55 дюймов/интерактивной доски/проекторного оборудования	1 устройство	6 368,65
4.	Сервис обеспечения авторизации пользователей Wi-Fi сети ОО	1 шт.	2 979,39
5.	Инсталляция лицензии контроллера Wi-Fi	1 шт.	1 024,83

От Заказчика:

Начальник управления развития инфраструктуры
Министерства информационного развития и связи
Пермского края



А.А. Каргапольцев

От Исполнителя:

Заместитель директора филиала – технический
директор Пермского филиала ПАО «Ростелеком»

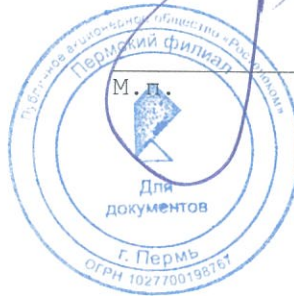

/ А.В. Вотинцев

Приложение № 4
к государственному контракту
№ 15 /МИРС-2022
от 21 СНОЯ 2022г.

Форма документа о приемке

Заказчик	Исполнитель
<p>Министерство информационного развития и связи Пермского края Место нахождения: 614000, Пермский край, г. Пермь, ул. Ленина, 66 ИНН 5902221423 / КПП 590201001 ВИК 015773997 Минфин Пермского края л/сч 02562000010 (Министерство информационного развития и связи Пермского края л/сч 028211001) БАНК: ОТДЕЛЕНИЕ ПЕРМЬ БАНКА РОССИИ//УФК по Пермскому краю г. Пермь казначейский счет: 03221643570000005600 единый казначейский счет: 40102810145370000048 Отделение Пермь г. Пермь Тел. (342) 200-91-85</p>	<p>ПАО «Ростелеком» Пермский филиал Почтовый адрес: 614060, г. Пермь ул. Крупской, 2 Юридический адрес (местонахождение): 191167, г. Санкт-Петербург, Синопская набережная, дом 14, литера А ИНН 7707049388, КПП 668543001 Банковские реквизиты:</p>
<p style="text-align: center;">АКТ № _____</p> <p>Сдачи-приемки выполненных работ по формированию ИТ-инфраструктуры в государственных (муниципальных) образовательных организациях по Государственному контракту № _____ от _____ ИКЗ: _____ г. Пермь _____ «____» _____ года</p>	
<p>Министерство информационного развития и связи Пермского края, именуемое в дальнейшем «Заказчик», в лице _____, действующего на основании _____, с одной стороны, и _____, именуемое в дальнейшем «Исполнитель», в лице _____, действующего на основании _____, с другой стороны, совместно именуемые в дальнейшем Стороны и каждый в отдельности Сторона, составили настоящий Акт сдачи-приемки выполненных работ по формированию ИТ-инфраструктуры по (далее - Акт) по Государственному контракту № _____ от _____ (далее - Контракт), о нижеследующем:</p>	
<p>1. В соответствии с условиями Контракта Исполнителем выполнены, а Заказчиком приняты работы по формированию ИТ-инфраструктуры в государственных (муниципальных) образовательных организациях, реализующих программы начального общего и (или) основного общего и (или) среднего общего образования в целях осуществления мероприятий по формированию информационно-телекоммуникационной инфраструктуры в соответствии с утвержденным стандартом для обеспечения безопасного доступа к государственным, муниципальным и иным информационным системам, а также к информационно-телекоммуникационной сети «Интернет» и обеспечения базовой безопасности образовательного процесса (далее - работы) в отношении (указать количество) общеобразовательных организаций Пермского края.</p>	
<p>Работы выполнены в _____ объеме и _____ качества.</p>	
<p>2. Срок выполнения работ согласно Календарного плана: с _____ по _____</p>	
<p>Фактический срок выполнения работ: с _____ по _____</p>	
<p>3. Подлежит оплате согласно условиям Контракта _____ (_____) рублей _____</p>	
<p>копеек, в том числе НДС _____% (или НДС не облагается). (заполняется Исполнителем)</p>	
<p>4. Настоящий Акт составлен в двух оригинальных экземплярах, имеющих одинаковую юридическую силу, по одному экземпляру для каждой из Сторон.</p>	
<p>5. Приложение № _____ к настоящему Акту (отчетные документы согласно п.1 таблицы 1 раздела 3 Технического задания.).</p>	
<p>Члены приемочной комиссии (в случае ее создания): _____/ф.И.О/ _____/ф.И.О/ _____/ф.И.О/</p>	

ТЕХНИЧЕСКОЕ ЗАДАНИЕ

на выполнение работ по формированию ИТ-инфраструктуры в государственных (муниципальных) образовательных организациях, реализующих программы начального общего и (или) основного общего и (или) среднего общего образования в целях осуществления мероприятий по формированию информационно-телекоммуникационной инфраструктуры в соответствии с утвержденным стандартом для обеспечения безопасного доступа к государственным, муниципальным и иным информационным системам, а также к информационно-телекоммуникационной сети «Интернет» и обеспечения базовой безопасности образовательного процесса

1 ТЕРМИНЫ, СОКРАЩЕНИЯ И ОПРЕДЕЛЕНИЯ

Термин / Сокращение	Наименование / Определение
АКБ	Аккумуляторная батарея
ВРУ	Вводно-распределительное устройство
ВТШ	Внутриобъектовый телекоммуникационный шкаф
Входная группа	Часть здания, разделяющая помещение и улицу, состоящая из площадки перед зданием (входной площадки), навеса, ступеней, лестничных пролетов, колонн, перил, двери, вывески над дверью, тамбура, вестибюля (при наличии указанных элементов)
ЕПГУ	Федеральная государственная информационная система «Единый портал государственных и муниципальных услуг (функций)» (https://www.gosuslugi.ru/)
ЕСИА	Федеральная государственная информационная система «Единая система идентификации и аутентификации»
ЕСПД	Виртуальная частная сеть (сети) оператора единой сети передачи данных, обеспечивающая доступ социально-значимых объектов к информационным системам и сети Интернет, а также передачу данных при предоставлении доступа к информационным системам и к сети Интернет
Заказчик	Заказчик выполнения работ по контракту
ИБП	Источник бесперебойного питания
ИД	Исполнительная документация
Исполнитель	Исполнитель выполнения работ по контракту
Работы по формированию ИТ-инфраструктуры в общеобразовательных организациях, работы	Работы по формированию информационно-телекоммуникационной инфраструктуры в государственных (муниципальных) образовательных организациях, реализующих программы общего образования, в том числе поставку, установку (монтаж), подключение указанного оборудования, выполнение иных работ, обусловленных необходимостью формирования ИТ-инфраструктуры в соответствии с требованиями Правил предоставления и распределения субсидий из федерального бюджета бюджетам субъектов Российской Федерации в целях финансирования расходных обязательств субъектов Российской Федерации, возникающих при реализации

Термин / Сокращение	Наименование / Определение
	региональных проектов, обеспечивающих достижение целей, показателей и результатов федерального проекта «Информационная инфраструктура», входящего в состав национальной программы «Цифровая экономика Российской Федерации», и связанных с формированием ИТ-инфраструктуры в государственных (муниципальных) образовательных организациях, реализующих программы общего образования, в соответствии с утвержденным стандартом, соответствующей стандарту для обеспечения в помещениях безопасного доступа к государственным, муниципальным и иным информационным системам, а также к информационно-телекоммуникационной сети «Интернет», являющихся приложением к государственной программе Российской Федерации «Информационное общество», утвержденной Постановлением Правительства Российской Федерации от 15.04.2014 № 313 (далее соответственно – ИТ-инфраструктура, стандарт «Цифровая школа»).
КЛС	Опволоконные и медные кабельные линии связи
ЛВС	Локальная вычислительная сеть
Нормативные акты в области проектирования и строительства	Действующие на момент исполнения обязательств по контракту нормы законодательства Российской Федерации, технические регламенты, нормы и правила, государственные стандарты и иные нормативные документы Российской Федерации, субъектов Российской Федерации, органов местного самоуправления, регулирующие отношения Сторон в рамках контракта в области инженерных изысканий, проектирования и строительства, а также организационно-распорядительные документы Заказчика. Заказчик обязан уведомлять Исполнителя о действующих организационно-распорядительных документах Заказчика путем направления информационного письма.
Объект	Здание ОО с указанием фактического адреса размещения
ОО	Государственная или муниципальная образовательная организация, реализующая образовательные программы начального общего и (или) основного общего и (или) среднего общего образования
Представитель заказчика	Руководитель образовательной организации или иное лицо, имеющее соответствующие полномочия от лица образовательной организации и (или) Заказчика
ПУЭ	Правила устройства электроустановок, издание 7 с изменениями и дополнениями
Сеть Интернет	Информационно-телекоммуникационная сеть «Интернет»
СКС	Структурированная кабельная система
СЭ	Система электропитания
Точка беспроводного доступа, точка доступа, ТД	Wi-Fi оборудование для радиодоступа оконечных устройств
IP-камера	Цифровая видеочкамера с возможностью передачи видеопотока в цифровом формате по сети Интернет, использующая протокол IP

Термин / Сокращение	Наименование / Определение
Wi-Fi	Технология беспроводной локальной сети с устройствами на основе стандартов IEEE 802.11
Оборудование	Оборудование, поставляемое в рамках настоящего контракта
ТЗ	Техническое задание
Контракт	Государственный контракт, приложением к которому является настоящее техническое задание
Сервис авторизации пользователей	Сервис, обеспечивающий авторизацию пользователей Wi-Fi-сетей ОО, позволяющий идентифицировать и аутентифицировать пользователей через ЕСИА
Элемент	Самостоятельная единица входящая в состав ИТ-инфраструктуры, выполняющая определенные функции не подлежащая дальнейшему изменению/модернизации.
Модернизация	Изменение состава элементов существующей ИТ-инфраструктуры в ОО до соответствия требованиям стандарта «Цифровая школа» без возможности изменения характеристик отдельных существующих элементов.
Контроллер Wi-Fi	Программно-аппаратный комплекс или программное обеспечение, развернутое в облачной среде, позволяющее централизованно выполнять функции мониторинга, управления, обновления микропрограмм и настроек, установленных на объектах точек беспроводного доступа, коммутаторов и маршрутизаторов

В настоящем техническом задании используются иные термины, сокращения и определения в значениях, предусмотренных нормативными правовыми актами, указанными в настоящем ТЗ, а также Стандартом «Цифровая школа».

2 ОБЩИЕ СВЕДЕНИЯ

2.1 Назначение документа

Настоящее техническое задание определяет требования к исполнению контракта в целях выполнения работ по формированию ИТ-инфраструктуры в соответствии с утвержденным стандартом «Цифровая школа».

2.2 Цели и задачи

2.2.1. Техническое задание разработано в целях формирования ИТ-инфраструктуры для обеспечения безопасного доступа к государственным, муниципальным и иным информационным системам, а также к сети Интернет.

2.2.2. Основными задачами, решаемыми в рамках контракта, являются:

- монтаж СКС и оборудования ЛВС, предназначенных для сетевого подключения IP-камер и ТД;
- монтаж и подключение силовых кабельных линий, предназначенных для подключения оборудования ЛВС;
- поставка, монтаж и настройка видеорегистратора/сервера видеонаблюдения и IP-камер, предназначенных для организации видеонаблюдения за используемыми для входа/выхода входными группами здания ОО;
- поставка, монтаж и настройка ТД;
- организация подключения ТД к сервису авторизации пользователей;
- проведение комплексных приемо-сдаточных испытаний с подписанием документов, предусмотренных контрактом, ТЗ;
- разработка и передача Заказчику документации, предусмотренной контрактом, ТЗ.

2.3 Исходные данные

2.3.1. При выполнении работ подлежат применению положения следующих нормативных документов:

– межгосударственный стандарт ГОСТ 32144-2013 «Электрическая энергия. Совместимость технических средств электромагнитная. Нормы качества электрической энергии в системах электроснабжения общего назначения» (принят межгосударственным советом по стандартизации, метрологии и сертификации протоколом от 25 марта 2013 г. № 55-П, далее – ГОСТ 32144-2013);

– национальный стандарт Российской Федерации ГОСТ Р 58241-2018 «Слаботочные системы. Кабельные системы. Магистральная подсистема структурированной кабельной системы. Основные положения» (утвержден и введен в действие приказом Федерального агентства по техническому регулированию и метрологии от 16 октября 2018 г. № 794-ст);

– национальный стандарт Российской Федерации ГОСТ Р 58242-2018 «Слаботочные системы. Кабельные системы. Телекоммуникационные пространства и помещения. Общие положения» (утвержден и введен в действие приказом Федерального агентства по техническому регулированию и метрологии от 17 октября 2018 г. № 795-ст);

– национальный стандарт Российской Федерации ГОСТ Р 50571.5.54-2013/МЭК 60364-5-54:2011 «Электроустановки низковольтные. Часть 5-54. Выбор и монтаж электрооборудования. Заземляющие устройства, защитные проводники и защитные проводники уравнивания потенциалов» (утвержден и введен в действие приказом Федерального агентства по техническому регулированию и метрологии от 6 сентября 2013 г. № 976-ст);

– национальный стандарт Российской Федерации ГОСТ Р 52266-2020 «Кабели оптические. Общие технические условия» (утвержден и введен в действие приказом Федерального агентства по техническому регулированию и метрологии от 26 марта 2020 г. № 154-ст);

– ISO/IEC 11801:2010 Information technology – Generic cabling for customer premises – Amendment 2 (Информационные технологии. Структурированная кабельная система для помещений заказчиков. 2-ое издание);

– ISO/IEC 14763-1:1999 Information technology – Implementation and operation of customer premises cabling – Part 1: Administration (Информационные технологии. Ввод и функционирование кабельной системы в помещении пользователя. Часть 1. Администрирование);

– ISO/IEC 14763-2:2000 Information technology. Implementation and operation of customer premises cabling – Part 2: Planning and installation (Информационные технологии. Ввод и функционирование кабельной системы в помещении пользователя. Часть 2. Планирование и установка);

– ISO/IEC 14763-3:2006 Information technology. Implementation and operation of customer premises cabling – Part 3: Testing of optical fibre cabling (Информационные технологии. Ввод и функционирование кабельной системы в помещении пользователя. Часть 3. Испытание волоконно-оптической системы);

– Постановление Правительства Российской Федерации от 16.09.2020 N 1479 «Об утверждении Правил противопожарного режима в Российской Федерации» (далее – Правила противопожарного режима в Российской Федерации);

– Приказ МЧС России от 31.08.2020 N 628 "Об утверждении свода правил "Системы противопожарной защиты. Установки пожаротушения автоматические. Нормы и правила проектирования";

– Свод правил СП 9.13130.2009 «Техника пожарная. Огнетушители. Требования к эксплуатации» (далее – СП 9.13130.2009);

– Правила применения оборудования радиодоступа, Часть 1. Правила применения оборудования радиодоступа для беспроводной передачи данных в диапазоне от 30 МГц до 66 ГГц, утвержденные приказом Министерства связи и массовых коммуникаций Российской Федерации от 14 сентября 2010 № 124;

– Правила предоставления и распределения субсидий из федерального бюджета бюджетам субъектов Российской Федерации в целях софинансирования расходных обязательств субъектов Российской Федерации, возникающих при реализации региональных проектов, обеспечивающих достижение целей, показателей и результатов федерального проекта «Информационная инфраструктура», входящего в состав национальной программы «Цифровая экономика Российской Федерации», и связанных с формированием ИТ-инфраструктуры в государственных (муниципальных) образовательных организациях, реализующих программы общего образования, в соответствии с утвержденным стандартом для обеспечения в помещениях безопасного доступа к государственным, муниципальным и иным информационным системам, а также к информационно-телекоммуникационной сети «Интернет», являющихся приложением к государственной программе Российской Федерации «Информационное общество», утвержденной Постановлением Правительства Российской Федерации от 15.04.2014 № 313, а также принятые в соответствии с ними нормативные правовые акты, документы, утвержденные уполномоченными органами государственной власти;

– иные применимые в выполнении работ нормативные правовые акты, документы, утвержденные уполномоченными органами государственной власти.

2.3.2. Для исполнения контракта Представитель заказчика организует Исполнителю допуск в ОО и предоставляет в составе Заявки на выполнение работ по формированию ИТ-инфраструктуры в общеобразовательных организациях (Приложение 5 к ТЗ) (Далее – Заявка):

- Паспорта объектов (по форме согласно Приложению 1 к ТЗ);
- Акты оценки существующей инфраструктуры (по форме согласно Приложению 2 к ТЗ).

3 НАИМЕНОВАНИЕ И СОДЕРЖАНИЕ РАБОТ

Исполнитель должен выполнить работы, указанные в таблице 1, для каждого здания ОО в сроки, указанные в ТЗ:

Таблица 1.

№ п/п	Наименование	Отчетные документы	Сроки сдачи отчетных документов
1	Формирование ИТ-инфраструктуры в ОО, в том числе поставка, установка (монтаж), подключение указанного оборудования, выполнение иных работ, обусловленных необходимостью формирования ИТ-инфраструктуры	- Исполнительная документация (на основе Паспортов объектов); - Акты формирования ИТ-инфраструктуры на объекте (по форме Приложения 4 к настоящему ТЗ); -Товарная накладная. Все комплекты документов маркируются порядковыми номерами в правом верхнем углу страницы в соответствии со списком в Приложении №3 к Контракту	Со дня следующего за датой подписания контракта по 15.11.2022 г. – не менее 300 зданий ОО.

4 ОПИСАНИЕ ОБЪЕКТА

4.1. Объектами оснащения ИТ-инфраструктурой являются здания ОО Пермского края.

4.2. Полный список зданий ОО в рамках контракта, представлен в Перечне государственных или муниципальных общеобразовательных организаций, реализующих образовательные программы начального общего и (или) основного общего и (или) среднего общего образования (Приложение 3 к контракту) и является неотъемлемой частью заключаемого контракта.

5 ДОПУСК ИСПОЛНИТЕЛЯ НА ОБЪЕКТ И ПОРЯДОК ИСПОЛНЕНИЯ КОНТРАКТА

5.1. Организацию допуска Исполнителя на Объект осуществляет Заказчик и (или) Представитель заказчика.

5.2. Исполнение контракта на Объекте осуществляется в рабочее время ОО, а также в вечернее время и/или в выходные и/или нерабочие, праздничные дни (по согласованию с Представителем заказчика в письменном виде за 24 часа).

5.3. Перед началом исполнения контракта Исполнитель обязан предоставить Представителю заказчика список персонала Исполнителя и (или) его субподрядных организаций (соисполнителей), который будет задействован на Объекте, с указанием фамилии, имени, отчества, предоставить копии паспортов данных работников. Исполнитель обязан поддерживать список работников, задействованных на конкретном Объекте, в актуальном состоянии и своевременно уведомлять Заказчика об изменении состава работников.

5.4. Допуск работников Исполнителя или работников субподрядных организаций (соисполнителей) на территорию Объекта осуществляется по паспорту, в т.ч. копии паспорта, водительскому удостоверению или по иному документу, удостоверяющему личность работника.

5.5. Работники Исполнителя или его субподрядных организаций, находящиеся на территории ОО, обязаны соблюдать правила внутреннего распорядка ОО, санитарно-эпидемиологический режим. Исполнитель несет ответственность за все действия своих

работников или работников его субподрядных организаций, в том числе и за соблюдение работниками правил законодательства Российской Федерации на территории ОО.

5.6. Исполнитель самостоятельно обеспечивает за счет собственных средств разгрузку, безопасное размещение и сохранность инструментов, инвентаря, спецодежды, конструкций, материалов и оборудования в согласованном с Представителем заказчика месте.

5.7. Исполнитель складировать мусор на отведенной Представителем заказчика площадке в мешках, и производит вывоз мусора с территории ОО собственными силами и за свой счет.

5.8. По завершении выполнения Работ по формированию ИТ-инфраструктуры в общеобразовательных организациях, Исполнитель обязан разобрать все временные сооружения и конструкции (если такие имеются), места складирования материалов и мусора, очистить их от мусора и вывезти его.

5.9. В случае повреждения имущества или нарушения работы оборудования общеобразовательной организации, Исполнитель обязуется произвести восстановительные работы собственными силами за свой счет.

6 ТРЕБОВАНИЯ К ФОРМИРОВАНИЮ ИТ-ИНФРАСТРУКТУРЫ В ОО, В ТОМ ЧИСЛЕ ПОСТАВКЕ, УСТАНОВКЕ (МОНТАЖУ), ПОДКЛЮЧЕНИЮ УКАЗАННОГО ОБОРУДОВАНИЯ, ВЫПОЛНЕНИЮ ИНЫХ РАБОТ, ОБУСЛОВЛЕННЫХ НЕОБХОДИМОСТЬЮ ФОРМИРОВАНИЯ ИТ-ИНФРАСТРУКТУРЫ

6.1 Общие требования

В целях обеспечения безопасного доступа к государственным, муниципальным и иным информационным системам (далее – информационные системы) и сети Интернет, а также создания условий для реализации образовательных программ с применением электронного обучения и дистанционных образовательных технологий в зданиях ОО формируется ИТ-инфраструктура здания ОО, состоящая из:

- ЛВС;
- СКС;
- системы беспроводного широкополосного доступа Wi-Fi;
- системы видеонаблюдения за входными группами.

Формирование ИТ-инфраструктуры в ОО производится Исполнителем на основании Паспорта объекта, полученного от Заказчика.

6.2 Требования к оборудованию

6.2.1. Исполнитель закупает и устанавливает при выполнении Работ оборудование и комплектующие, которое не было в ремонте, в том числе, которое не было восстановлено, у которого не была осуществлена замена составных частей, не были восстановлены потребительские свойства, соответствующее стандарту «Цифровая школа».

6.2.2. Все оборудование должно иметь статус российского происхождения.

Оборудование, удовлетворяющее техническим требованиям, но не имеющее статус российского происхождения, допускается в случае задокументированного отсутствия на момент проведения закупочных мероприятий оборудования, удовлетворяющего требованиям первого абзаца п. 6.2 настоящего документа (отсутствие моделей оборудования, или неготовность производителей осуществить его поставку в требуемые сроки по среднерыночной стоимости для соответствующего типа и объема поставляемого оборудования).

При предоставлении программного обеспечения Исполнитель должен руководствоваться требованиями постановления Правительства Российской Федерации от 16 ноября 2015 г. № 1236 «Об установлении запрета на допуск программного обеспечения, происходящего из иностранных государств, для целей осуществления закупок для обеспечения государственных и муниципальных нужд».

6.2.3. Исполнитель должен предоставить гарантию на устанавливаемое оборудование на срок не менее трех лет. Логистика по демонтажу, вывозу, ремонту и (или) замене, доставке и монтажу поставляемого оборудования должна осуществляться в рамках гарантийных обязательств Исполнителем.

6.2.4. Все оборудование должно иметь сертификаты соответствия, действующие на территории Российской Федерации, в том числе сертификаты соответствия требованиям, нормам и правилам, созданным для регулирования различных сторон образовательного процесса в целях обеспечения безопасности и комфорта учащихся при нахождении в ОО.

6.2.5. При реализации Работ по формированию ИТ-инфраструктуры в общеобразовательных организациях Исполнителем допускается использование бывшего в употреблении оборудования, изготовленного не ранее 2019 г., при условии, что данное оборудование удовлетворяет техническим требованиям, указанным в пункте 6.2.8 настоящего Технического задания и предоставлении Исполнителем на него гарантии согласно п. 6.2.3 настоящего Технического задания.

6.2.6. Оборудование и комплектующие к ним не должны быть сняты с серийного производства к моменту закупочных мероприятий.

6.2.7. Все оборудование должно иметь инструкции по эксплуатации или аналогичной документации (далее – эксплуатационная документация), подтверждающей соответствие технических параметров, приведенных в эксплуатационной документации, поставляемой модели оборудования.

6.2.8. Минимальные функциональные требования и технические характеристики оборудования, закупаемого и устанавливаемого Исполнителем:

1. Элементы ЛВС:

№ п/п	Наименование оборудования	Функциональные требования / технические характеристики
1	Шкаф телекоммуникационный, Тип 1	<p>Шкаф телекоммуникационный, Тип 1 должен соответствовать следующим техническим требованиям:</p> <ul style="list-style-type: none"> - высота 9U, боковые стенки неразборные; - ширина не менее 600 мм; - глубина не менее 450 мм; - количество 19" направляющих – не менее 4; - степень защиты – не хуже IP20; - передняя дверь металлическая одностворчатая с замком-ручкой; - кабельные вводы сверху и снизу корпуса; - возможность подвесного монтажа; - материал – холоднокатаная сталь, толщина не менее 1,5 мм; - отделка поверхности порошковой краской; - блок силовых розеток 220В, 10А для монтажа в шкаф, не менее чем на 8 розеток Тип F/EF Schuko, с выключателем, гнездо С14 под шнур – не менее 1 шт.; - полка стационарная, крепление на 4 точки – не менее 1 шт.; - кабель питания С13-С14 не менее 1,5м; - ВРУ в составе: вводной двухполюсный диф. автомат 220В, 10А, ток утечки 30 мА, УЗИП (L/N) класса (III), автомат нагрузки (ИБП), однополюсный 220В, с переключателем «Сеть-ИБП»; - шина заземления, материал медь, не менее чем на 4

№ п/п	Наименование оборудования	Функциональные требования / технические характеристики
		подключения, винт М6 – не менее 1 шт.
2	Шкаф телекоммуникационный, Тип 2	<p>Шкаф телекоммуникационный, Тип-2 должен соответствовать следующим техническим требованиям:</p> <ul style="list-style-type: none"> - высота 12U, боковые стенки неразборные; - ширина не менее 600 мм; - глубина не менее 600 мм; - количество 19" направляющих – не менее 4; - степень защиты – не хуже IP20; - передняя дверь металлическая одностворчатая с замком-ручкой; - кабельные вводы сверху и снизу корпуса; - возможность подвешенного монтажа; - материал – холоднокатаная сталь, толщина не менее 1,5 мм; - отделка поверхности порошковой краской; - блок силовых розеток 220В, 10А для монтажа в шкаф, не менее чем на 8 розеток Тип F/EF Schuko, с выключателем, гнездо С14 под шнур – не менее 1 шт.; - полка стационарная, крепление на 4 точки – не менее 2 шт.; - кабель питания С13-С14 не менее 1,5м; - ВРУ в составе: вводной двухполюсный диф. автомат 220В, 10А, ток утечки 30мА, УЗИП (L/N) класса (III), автомат нагрузки (ИБП), однополюсный 220В, с переключателем «Сеть-ИБП»; - шина заземления, материал медь, не менее чем на 6 подключений, винт М6 – не менее 1 шт.
3	Шкаф телекоммуникационный, Тип 2Б	<p>Шкаф телекоммуникационный, Тип 2Б должен соответствовать следующим техническим требованиям:</p> <ul style="list-style-type: none"> - высота 12U, боковые стенки неразборные; - ширина не менее 600 мм; - глубина не менее 600 мм; - количество 19" направляющих – не менее 4; - степень защиты – не хуже IP20; - передняя дверь металлическая одностворчатая с замком-ручкой; - кабельные вводы сверху и снизу корпуса; - возможность подвешенного монтажа; - материал – холоднокатаная сталь, толщина не менее 1,5 мм; - отделка поверхности порошковой краской; - блок силовых розеток 220В, 10А для монтажа в шкаф, не менее чем на 8 розеток Тип F/EF Schuko, с выключателем, гнездо С14 под шнур – не менее 1 шт.; - полка стационарная, крепление на 4 точки – не менее 2 шт.; - кабель питания С13-С14 не менее 1,5м; - ВРУ в составе: вводной двухполюсный диф. автомат

№ п/п	Наименование оборудования	Функциональные требования / технические характеристики
		220В, 10А, ток утечки 30мА, УЗИП (L/N) класса (III), автомат нагрузки (ИБП), однополюсный 220В, с переключателем «Сеть-ИБП»; - шина заземления, материал медь, не менее чем на 6 подключений, винт М6 – не менее 1 шт. Оборудование является бывшим в употреблении.
4	Шкаф телекоммуникационный, Тип 3	Шкаф телекоммуникационный, Тип 3 должен соответствовать следующим техническим требованиям: - высота 24U; - ширина не менее 600 мм; - глубина не менее 1000 мм; - степень защиты – не хуже IP20; - количество 19" направляющих – не менее 4; - передняя и задняя двери металлические одностворчатые перфорированные с замком-ручкой; - материал – холоднокатаная сталь, толщина не менее 1,5 мм; - отделка поверхности порошковой краской; - вертикальные профили для установки оборудования 19" – не менее 4 шт.; - кабельные вводы сверху и снизу корпуса; - блок силовых розеток 220В, 16А для монтажа в шкаф, не менее чем на 8 розеток Тип F/EF Schuko, с выключателем и гнездом С14 под шнур – не менее 1 шт.; - полка стационарная, крепление на 4 точки – не менее 2 шт.; - кабель питания С13-С14 не менее 1,8м; - ВРУ в составе: вводной двухполюсный диф. автомат 220В, 16А, ток утечки 30мА, УЗИП (L/N) класса (III), автомат нагрузки (ИБП), однополюсный 220В, с переключателем «Сеть-ИБП»; - возможность установки вентиляторного блока в верхнюю часть шкафа; - (опционально) вентиляторный блок; - шина заземления, материал медь, не менее чем на 8 подключений, винт М6 – не менее 1 шт.
5	Шкаф телекоммуникационный, Тип 4	Шкаф телекоммуникационный, Тип 4 должен соответствовать следующим требованиям: - высота не менее 42U; - ширина не менее 600 мм; - глубина не менее 1000 мм; - количество 19" направляющих – не менее 4; - степень защиты – не хуже IP20; - передняя и задняя двери металлические одностворчатые перфорированные с одноточечным замком-ручкой; - материал – холоднокатаная сталь, толщина не менее 1,5 мм; - отделка поверхности порошковой краской;

№ п/п	Наименование оборудования	Функциональные требования / технические характеристики
		<ul style="list-style-type: none"> - 19“ вертикальные профили для установки оборудования – не менее 4 шт.; - кабельные вводы сверху и снизу корпуса; - блок силовых розеток 220В, 16А для монтажа в шкаф, не менее чем на 8 розеток Тип F/EF Schuko, выключатель, гнездо С14 под шнур – не менее 1 шт.; - полка стационарная, крепление на 4 точки – не менее 2 шт.; - кабель питания С13-С14 не менее 2,0м; - возможность установки вентиляторного блока в верхнюю часть шкафа; - (опционально) вентиляторный блок; - ВРУ в составе: вводной двухполюсный диф. автомат 220В, 16А, ток утечки 30мА, УЗИП (L/N) класса (III), автомат нагрузки (ИБП), однополюсный 220В, с переключателем «Сеть-ИБП»; - шина заземления, материал медь, не менее чем на 10 подключений, винт М6 – не менее 1 шт.
6	Коммутационная панель (24 порта)	<p>Коммутационная панель должна соответствовать следующим требованиям:</p> <ul style="list-style-type: none"> - количество портов 8P8C (RJ45) – не менее 24; - категория – не хуже Cat.5e; - возможность установки в 19” стойку, в комплекте с органайзером; - высота, RU не более 1U.
7	Коммутационная панель (48 портов)	<p>Коммутационная панель должна соответствовать следующим требованиям:</p> <ul style="list-style-type: none"> - количество портов 8P8C (RJ45) – не менее 48; - категория – не хуже Cat.5e; - возможность установки в 19” стойку, в комплекте с органайзером; - высота, RU не более 1U.
8	Коммутатор, 8 портов PoE	<p>Коммутатор, 8 портов должен соответствовать следующим техническим требованиям:</p> <ul style="list-style-type: none"> - Тип: Управляемый; - Назначение: Коммутатор доступа; - Высота: 1U; - Возможность установки в стойку или монтаж на DIN рейку; - количество портов 10/100/1000BASE-T (8P8C (RJ45)) PoE/PoE+ - не менее 8; - количество портов 1000 BASE-X (SFP) – не менее 2; - консольный порт RS-232/8P8C (RJ45) или USB; - пропускная способность, Gbit/s – не менее 18; - производительность на пакетах длиной 64 байта, MPPS – не менее 12; - таблица MAC-адресов – не менее 8000 шт.;

№ п/п	Наименование оборудования	Функциональные требования / технические характеристики
		<ul style="list-style-type: none"> - Качество обслуживания QoS (количество выходных очередей для каждого порта) не менее 8; - количество записей в таблице VLAN – не менее 4000 шт.; -трансивер SFP 1000BASE-LX - не менее 1 шт.
9	Коммутатор, 8 портов PoE, тип Б	<p>Коммутатор, 8 портов, тип Б должен соответствовать следующим техническим требованиям:</p> <ul style="list-style-type: none"> - Тип: Управляемый; - Назначение: Коммутатор доступа; - Высота: 1U; - Возможность установки в стойку или монтаж на DIN рейку; - количество портов 10/100/1000BASE-T (8P8C (RJ45)) PoE/PoE+ - не менее 8; - количество портов 1000 BASE-X (SFP) – не менее 2; - консольный порт RS-232/8P8C (RJ45) или USB; - пропускная способность, Gbit/s – не менее 18; - производительность на пакетах длиной 64 байта, MPPS – не менее 12; - таблица MAC-адресов – не менее 8000 шт.; - Качество обслуживания QoS (количество выходных очередей для каждого порта) не менее 8; - количество записей в таблице VLAN – не менее 4000 шт.; -трансивер SFP 1000BASE-LX не менее 1 шт. <p>Оборудование является бывшим в употреблении.</p>
10	Коммутатор, 24 порта PoE	<p>Коммутатор, 24 порта должен соответствовать следующим техническим требованиям:</p> <ul style="list-style-type: none"> - Тип: Управляемый; - Назначение: Коммутатор доступа; - Высота: 1U; - Возможность установки в стойку; - количество портов 10/100/1000BASE-T (8P8C (RJ45)) PoE/PoE+ - не менее 24; - количество портов 1000 BASE-X (SFP) – не менее 4; - консольный порт RS-232/8P8C (RJ45) или USB; - пропускная способность, Gbit/s – не менее 56; - производительность на пакетах длиной 64 байта, MPPS – не менее 40; - количество поддерживаемых MAC-адресов – не менее 8000 шт.; - Качество обслуживания QoS (количество выходных очередей для каждого порта) не менее 8; - количество записей в таблице VLAN – не менее 4000 шт.; -трансивер SFP 1000BASE-LX не менее 1 шт.

№ п/п	Наименование оборудования	Функциональные требования / технические характеристики
11	Коммутатор, 24 порта PoE, тип Б	<p>Коммутатор, 24 порта, тип Б должен соответствовать следующим техническим требованиям:</p> <ul style="list-style-type: none"> - Тип: Управляемый; - Назначение: Коммутатор доступа; - Высота: 1U; - Возможность установки в стойку; - количество портов 10/100/1000BASE-T (8P8C (RJ45)) PoE/PoE+ - не менее 24; - количество портов 1000 BASE-X (SFP) – не менее 4; - консольный порт RS-232/8P8C (RJ45) или USB; - пропускная способность, Gbit/s – не менее 56; - производительность на пакетах длиной 64 байта, MPPS – не менее 40; - количество поддерживаемых MAC-адресов – не менее 8000 шт.; - Качество обслуживания QoS (количество выходных очередей для каждого порта) не менее 8; - количество записей в таблице VLAN – не менее 4000 шт.; -трансивер SFP 1000BASE-LX не менее 1 шт. <p>Оборудование является бывшим в употреблении.</p>
12	Коммутатор, 48 портов PoE	<p>Коммутатор, 48 портов должен соответствовать следующим техническим требованиям:</p> <ul style="list-style-type: none"> - Тип: Управляемый; - Назначение: Коммутатор доступа; - Высота: 1U; - Возможность установки в стойку; - количество портов 10/100/1000BASE-T (8P8C (RJ45)) PoE/PoE+ - не менее 48; - количество портов 10GBASE-R (SFP+)/1000BASE-X(SFP) – не менее 4; - консольный порт RS-232/8P8C (RJ45) или USB; - пропускная способность, Gbit/s – не менее 176; - производительность на пакетах длиной 64 байта, MPPS – не менее 130; - количество поддерживаемых MAC-адресов – 16000 шт.; - Качество обслуживания QoS, количество выходных очередей для каждого порта не менее 8; - количество записей в таблице VLAN – не менее 4000 шт.; - зеркалирование портов (Port Mirroring); - трансивер SFP/SFP+ 1000BASE-LX - не менее 1 штуки.
13	Сервисный маршрутизатор, 4 порта	<ul style="list-style-type: none"> - Количество портов 10/100/1000BASE-T не менее 4; - количество портов 1000BASE-X не менее 2; - BGP, статическая маршрутизация; - Не менее 3х сессий BGPv4; - DHCPv6 client/server;

№ п/п	Наименование оборудования	Функциональные требования / технические характеристики
		<ul style="list-style-type: none"> - Анонсы подсетей IPv4/IPv6 в одной BGP сессии на базе сабинтерфейса IPv4; - Dual stack IPv4/IPv6; - Туннелирование GRE, L2TP, PPPoE; - VLAN, QinQ; - HQoS (4 очереди на интерфейс); - SP+DRR; - QoS (8 классов).
14	ИБП, тип 1	<ul style="list-style-type: none"> - выходная мощность, Вт – не менее 350; - тип АКБ – VRLA AGM или GEL/LiFePO4; - корпус-моноблок, напольный, габариты не более 145x420x230мм (ШxГxВ) или стоечного исполнения (19”) с глубиной не более 350мм и высотой не более 2RU; - номинальное выходное напряжение – 230 В; - искажения формы выходного напряжения при линейной нагрузке не более 3%; - топология – двойное преобразование; - встроенный функционал электроснабжения подключенной нагрузки напрямую от электросети в обход основной схемы работы ИБП; - номинальное входное напряжение – 230 В; - допустимая частота входного сетевого напряжения включает диапазон 45-65 Гц; - тип входного соединения – IEC-320 C14; - другие значения входного напряжения – 220, 240 В; - индикация нагрузки на ИБП в Вт или % от мощности; - индикатор нагрузки на базе LED-дисплея или отдельных светодиодных индикаторов; - индикация степени зарядки АКБ.
15	ИБП, тип 2	<ul style="list-style-type: none"> - выходная мощность, Вт – не менее 900; - тип АКБ – VRLA AGM или GEL/LiFePO4; - стоечное (19”) исполнение; - номинальное выходное напряжение – 230 В; - искажения формы выходного напряжения при линейной нагрузке не более 3%; - топология – двойное преобразование; - встроенный функционал электроснабжения подключенной нагрузки напрямую от электросети в обход основной схемы работы ИБП; - номинальное входное напряжение – 230 В; - допустимая частота входного сетевого напряжения включает диапазон 45-65 Гц; - тип входного соединения – IEC-320 C14; - другие значения входного напряжения – 220, 240 В; - индикация нагрузки на ИБП в Вт или % от мощности; - индикатор нагрузки на базе LED-дисплея или отдельных светодиодных индикаторов; - индикация степени зарядки АКБ.

№ п/п	Наименование оборудования	Функциональные требования / технические характеристики
16	ИБП, тип 2Б	<ul style="list-style-type: none"> - выходная мощность, Вт – не менее 900; - тип АКБ – VRLA AGM или GEL/LiFePO₄; - стоечное (19") исполнение; - номинальное выходное напряжение – 230 В; - искажения формы выходного напряжения при линейной нагрузке не более 3%; - топология – двойное преобразование; - встроенный функционал электроснабжения подключенной нагрузки напрямую от электросети в обход основной схемы работы ИБП; - номинальное входное напряжение – 230 В; - допустимая частота входного сетевого напряжения включает диапазон 45-65 Гц; - тип входного соединения – IEC-320 C14; - другие значения входного напряжения – 220, 240 В; - индикация нагрузки на ИБП в Вт или % от мощности; - индикатор нагрузки на базе LED-дисплея или отдельных светодиодных индикаторов; - индикация степени зарядки АКБ. <p>Оборудование является бывшим в употреблении.</p>
17	ИБП, тип 3	<ul style="list-style-type: none"> - выходная мощность, Вт – не менее 1200; - тип АКБ – VRLA AGM или GEL/LiFePO₄; - стоечное (19") исполнение; - номинальное выходное напряжение – 230 В; - искажения формы выходного напряжения при линейной нагрузке не более 3%; - топология – двойное преобразование; - встроенный функционал электроснабжения подключенной нагрузки напрямую от электросети в обход основной схемы работы ИБП; - номинальное входное напряжение – 230 В; - допустимая частота входного сетевого напряжения включает диапазон 45-65 Гц; - тип входного соединения – IEC-320 C14; - другие значения входного напряжения – 220, 240 В; - индикация нагрузки на ИБП в Вт или % от мощности; - индикатор нагрузки на базе LED-дисплея или отдельных светодиодных индикаторов; - индикация степени зарядки АКБ.
18	ИБП, тип 4	<ul style="list-style-type: none"> - выходная мощность, Вт – не менее 2400; - тип АКБ – VRLA AGM или GEL/LiFePO₄; - стоечное (19") исполнение; - номинальное выходное напряжение – 230 В; - искажения формы выходного напряжения при линейной нагрузке не более 3%; - топология - двойное преобразование; - встроенный функционал электроснабжения подключенной нагрузки напрямую от электросети в обход

№ п/п	Наименование оборудования	Функциональные требования / технические характеристики
		<p>основной схемы работы ИБП;</p> <ul style="list-style-type: none"> - номинальное входное напряжение – 230 В; - допустимая частота входного сетевого напряжения включает диапазон 45-65 Гц; - тип входного соединения – IEC-320 C14; - другие значения входного напряжения – 220, 240 В; - индикация нагрузки на ИБП в Вт или % от мощности; - индикатор нагрузки на базе LED-дисплея или отдельных светодиодных индикаторов; - индикация степени зарядки АКБ.

Количество и тип оборудования для каждой ОО указано в Паспорте объекта.

2. Элементы системы беспроводного широкополосного доступа:

№ п/п	Наименование оборудования	Функциональные требования / технические характеристики
1	Точка беспроводного доступа, тип 1	<p>Точка беспроводного доступа тип 1 должна соответствовать следующим техническим требованиям:</p> <ul style="list-style-type: none"> - количество портов Ethernet 10/100/1000Base-T, 8P8C (RJ45) – не менее 1 шт.; - питание: по стандартам IEEE 802.3af и (или) IEEE 802.3at и (или) IEEE 802.3bt; - возможности WLAN: поддержка стандартов IEEE 802.11a/b/g/n/ac, агрегация данных, включая A-MPDU (Tx/Rx) и A-MSDU (Rx), приоритеты и планирование пакетов на основе WMM, динамический выбор частоты (DFS), поддержка скрытого SSID, обнаружение сторонних точек беспроводного доступа, поддержка APSD, поддержка WDS, поддержка роуминга 802.11 k/r; - сетевые функции: автоматическое согласование скорости, дуплексного режима и переключения между режимами MDI и MDI-X, поддержка VLAN, поддержка аутентификации 802.1X и WPA2-Enterprise, DHCP-клиент, поддержка IPv6; - функции QoS: приоритет и планирование пакетов на основе профилей, ограничение пропускной способности для каждого SSID, изменение параметров WMM для каждого радиointерфейса; - параметры беспроводного интерфейса: используемый частотный диапазон находится в границах 2400 – 2483,5 МГц, 5150 – 5850 МГц; модуляция CCK, BPSK, QPSK, 16QAM, 64QAM; внутренние всенаправленные антенны MIMO 2x2; - конфигурирование: обновление ПО и конфигурирование посредством контроллера Wi-Fi, удаленное управление по Telnet, SSH, SNMP, web-

№ п/п	Наименование оборудования	Функциональные требования / технические характеристики
		интерфейс; - рабочая температура: от +5 °С до +40 °С.
2	Точка беспроводного доступа, тип 2	Точка беспроводного доступа тип 2 должна соответствовать следующим техническим требованиям: - количество портов Ethernet 10/100/1000Base-T или 1000/2500BASE-T 8P8C (RJ45) – не менее 1 шт.; - питание: по стандартам IEEE 802.3af и (или) IEEE 802.3at и (или) IEEE 802.3bt; - возможности WLAN: IEEE 802.11a/b/g/n/ac/ax, агрегация данных, включая A-MPDU (Tx/Rx) и A-MSDU (Rx), приоритеты и планирование пакетов на основе WMM, динамический выбор частоты (DFS), поддержка скрытого SSID, обнаружение сторонних точек беспроводного доступа, поддержка APSD, поддержка WDS, поддержка роуминга 802.11 k/r/v; - сетевые функции: автоматическое согласование скорости, дуплексного режима и переключения между режимами MDI и MDI-X, поддержка VLAN, поддержка аутентификации 802.1X, DHCP-клиент, поддержка LLDP, поддержка ACL, поддержка IPv6; - функции QoS: приоритет и планирование пакетов на основе профилей, ограничение пропускной способности для каждого SSID, изменение параметров WMM для каждого радиointерфейса; - параметры беспроводного интерфейса: используемый частотный диапазон находится в границах 2400 – 2483,5 МГц, 5150 – 5850 МГц, модуляция CCK, BPSK, QPSK, 16QAM, 64QAM, 256QAM, 1024QAM; внутренние всенаправленные антенны MIMO 4x4, поддержка MU-MIMO и OFDMA; - конфигурирование: обновление ПО и конфигурирование посредством контроллера Wi-Fi, удаленное управление по Telnet, SSH, SNMP; - рабочая температура: от +5 °С до +40 °С.
3	Контроллер Wi-Fi ¹	Контроллер Wi-Fi должен быть совместим с аппаратной частью и программным обеспечением точек беспроводного доступа и сервисом авторизации пользователей. Контроллер Wi-Fi должен обладать всеми необходимыми лицензиями для подключения необходимого числа точек беспроводного доступа.

Количество и тип оборудования для каждой ОО указано в Паспорте объекта.

¹ В случае использования программно-аппаратного комплекса.

3. Элементы системы видеонаблюдения за входными группами:

№ п/п	Наименование оборудования	Функциональные требования / технические характеристики
1	Видеокамера, тип 1 (уличная)	<p>Видеокамера тип 1 (уличная) должна соответствовать следующим техническим требованиям:</p> <ul style="list-style-type: none"> - сенсор не хуже 2 Мп, 1/2.8" КМОП матрица с прогрессивной развёрткой; - объектив – не менее 2.8 мм; - горизонтальный угол обзора объектива: не менее 80°; - вертикальный угол обзора объектива: не менее 56°; - максимальное разрешение, не менее: <ul style="list-style-type: none"> - первый поток: 1920 × 1080, - второй поток: 640 × 480, - максимальная частота кадров – не менее 20 кадр/с при 1920 × 1080 пикс; не менее 25 кадр/с для второго потока - чувствительность цветная.: не хуже 0,01 лк (APU вкл.); - чувствительность Ч/Б: не хуже 0 лк (ИК вкл.); - битрейт видеосигнала: CBR/VBR, настраиваемый; - нижняя граница битрейта видеосигнала: не более 32 кбит/сек; - верхняя граница битрейта видеосигнала: не менее 6 Мбит/сек; - кодек сжатия видео H.265+/H.265(HEVC)/H.264+/H.264/MJPEG; - совместимость ONVIF Profile S; - события, обрабатываемые видеокамерой автономно(тревоги): обнаружение движения в зоне видимости, потеря связи с видеорегистратором/сервером видеонаблюдения; - действия, выполняемые в случае возникновения события тревоги: <ul style="list-style-type: none"> - начало записи видеоизображения и звука на карту памяти(в случае обрыва основного канала – используется как резерв); - возможность удаленной смены ПО; - цифровая стабилизация изображения, маска приватности, фильтрация IP-адресов BLC, HLC, ROI, Anti-fog, WDR; - сетевой интерфейс 1 8P8C (RJ45) 10M/100M Ethernet; - слот для карт памяти MicroSD не менее 128 Гб; - встроенный микрофон; - дальность ИК-подсветки: не менее 30 м; - защита не хуже IP66; - степень вандализации не хуже IK07; - рабочие условия: от -40 °С до +60 °С, влажность от 0 до 90% (без конденсирования); - питание: по стандартам IEEE 802.3af и (или) IEEE 802.3at и (или) IEEE 802.3bt
2	Видеокамера, тип 1Б (уличная)	<p>Видеокамера тип 1 (уличная) должна соответствовать следующим техническим требованиям:</p> <ul style="list-style-type: none"> - сенсор не хуже 2 Мп, 1/2.8" КМОП матрица с

№ п/п	Наименование оборудования	Функциональные требования / технические характеристики
		<p>прогрессивной развёрткой;</p> <ul style="list-style-type: none"> - объектив – не менее 2.8 мм; - горизонтальный угол обзора объектива: не менее 80°; - вертикальный угол обзора объектива: не менее 56°;- <p>максимальное разрешение, не менее:</p> <ul style="list-style-type: none"> - первый поток: 1920 × 1080, - второй поток: 640 × 480, <ul style="list-style-type: none"> - максимальная частота кадров – не менее 20 кадр/с при 1920 × 1080пикс; не менее 25 кадр/с для второго потока - чувствительность цветная.: не хуже 0,01 лк (АРУ вкл.); - чувствительность Ч/Б: не хуже 0 лк (ИК вкл.); - битрейт видеосигнала: CBR/VBR, настраиваемый; - нижняя граница битрейта видеосигнала: не более 32 кбит/сек; - верхняя граница битрейта видеосигнала: не менее 6 Мбит/сек; - кодек сжатия видео H.265+/H.265(HEVC)/H.264+/H.264/MJPEG; - совместимость ONVIF Profile S; - события, обрабатываемые видеокамерой автономно(тревоги): обнаружение движения в зоне видимости, потеря связи с видеорегистратором/сервером видеонаблюдения; - действия, выполняемые в случае возникновения события тревоги: <ul style="list-style-type: none"> - начало записи видеоизображения и звука на карту памяти(в случае обрыва основного канала – используется как резерв); - возможность удаленной смены ПО; - цифровая стабилизация изображения, маска приватности, фильтрация IP-адресов BLC, HLC, ROI, Anti-fog, WDR; - сетевой интерфейс 1 8P8C (RJ45) 10M/100M Ethernet; - слот для карт памяти MicroSD не менее 128 Гб; - встроенный микрофон; - дальность ИК-подсветки: не менее 30 м; - защита не хуже IP66; - степень вандалозащищенности не хуже IK07; - рабочие условия: от -40 °С до +60 °С, влажность от 0 до 90% (без конденсирования); - питание: по стандартам IEEE 802.3af и (или) IEEE 802.3at и (или) IEEE 802.3bt <p>Оборудование является бывшим в употреблении.</p>
3	Видеокамера, тип 2 (внутриобъектовая)	<p>Видеокамера тип 2 (внутриобъектовая), должна соответствовать следующим техническим требованиям:</p> <ul style="list-style-type: none"> - сенсор не хуже 2 Мп, 1/2.8" КМОП матрица с прогрессивной развёрткой; - объектив – не менее 2.8 мм; - горизонтальный угол обзора объектива: не менее 80°;

№ п/п	Наименование оборудования	Функциональные требования / технические характеристики
		<ul style="list-style-type: none"> - вертикальный угол обзора объектива: не менее 56°;- максимальное разрешение, не менее: <ul style="list-style-type: none"> - первый поток: 1920 × 1080, - второй поток: 640 × 480, - максимальная частота кадров – не менее 20 кадр/с при 1920 × 1080пикс; не менее 25 кадр/с для второго потока - чувствительность цветная.: не хуже 0,01 лк (APU вкл.); - чувствительность Ч/Б: не хуже 0 лк (ИК вкл.); - битрейт видеосигнала: CBR/VBR, настраиваемый; - нижняя граница битрейта видеосигнала: не более 32 кбит/сек; - верхняя граница битрейта видеосигнала: не менее 6 Мбит/сек; - кодек сжатия видео H.265+/H.265(HEVC)/H.264+/H.264/MJPEG; - совместимость ONVIF Profile S; - события, обрабатываемые видеокамерой автономно(тревоги): обнаружение движения в зоне видимости,потеря связи с видеорегистратором/сервером видеонаблюдения; - действия, выполняемые в случае возникновения события тревоги: <ul style="list-style-type: none"> - начало записи видеоизображения и звука на карту памяти(в случае обрыва основного канала – используется как резерв); - возможность удаленной смены ПО; - цифровая стабилизация изображения, маска приватности, фильтрация IP-адресов BLC, HLC, ROI, Anti-fog, WDR; - сетевой интерфейс 1 8P8C (RJ45) 10M/100M Ethernet; - слот для карт памяти MicroSD не менее 128 Гб; - встроенный микрофон; - дальность ИК-подсветки: не менее 30 м; - защита не хуже IP66; - степень вандалозащищенности не хуже IK07; - рабочие условия: от +5 °С до +60 °С, влажность от 0 до 90% (без конденсирования); - питание: по стандартам IEEE 802.3af и (или) IEEE 802.3at и (или) IEEE 802.3bt
4	Видеокамера, тип 2Б (внутриобъектовая)	<p>Видеокамера тип 2Б (внутриобъектовая), должна соответствовать следующим техническим требованиям:</p> <ul style="list-style-type: none"> - сенсор не хуже 2 Мп, 1/2.8" КМОП матрица с прогрессивной развёрткой; - объектив – не менее 2.8 мм; - горизонтальный угол обзора объектива: не менее 80°; - вертикальный угол обзора объектива: не менее 56°;- максимальное разрешение, не менее: <ul style="list-style-type: none"> - первый поток: 1920 × 1080, - второй поток: 640 × 480,

№ п/п	Наименование оборудования	Функциональные требования / технические характеристики
		<ul style="list-style-type: none"> - максимальная частота кадров – не менее 20 кадр/с при 1920 × 1080пикс; не менее 25 кадр/с для второго потока - чувствительность цветная.: не хуже 0,01 лк (APU вкл.); - чувствительность Ч/Б: не хуже 0 лк (ИК вкл.); - битрейт видеосигнала: CBR/VBR, настраиваемый; - нижняя граница битрейта видеосигнала: не более 32 кбит/сек; - верхняя граница битрейта видеосигнала: не менее 6 Мбит/сек; - кодек сжатия видео H.265+/H.265(HEVC)/H.264+/H.264/MJPEG; - совместимость ONVIF Profile S; - события, обрабатываемые видеокамерой автономно(тревоги): обнаружение движения в зоне видимости, потеря связи с видеорегистратором/сервером видеонаблюдения; - действия, выполняемые в случае возникновения события тревоги: <ul style="list-style-type: none"> - начало записи видеоизображения и звука на карту памяти(в случае обрыва основного канала – используется как резерв); - возможность удаленной смены ПО; - цифровая стабилизация изображения, маска приватности, фильтрация IP-адресов BLC, HLC, ROI, Anti-fog, WDR; - сетевой интерфейс 1 8P8C (RJ45) 10M/100M Ethernet; - слот для карт памяти MicroSD не менее 128 Гб; - встроенный микрофон; - дальность ИК-подсветки: не менее 30 м; - защита не хуже IP66; - степень вандалозащищенности не хуже IK07; - рабочие условия: от +5 °С до +60 °С, влажность от 0 до 90% (без конденсирования); - питание: по стандартам IEEE 802.3af и (или) IEEE 802.3at и (или) IEEE 802.3bt <p>Оборудование является бывшим в употреблении.</p>
5	Видеорегистратор/Сервер видеонаблюдения	<p>Система видеонаблюдения с видеорегистрацией должна соответствовать следующим требованиям:</p> <p>Отображение:</p> <ul style="list-style-type: none"> - Раскладка окон 1/4. - Название камеры, время, потеря видеосигнала, закрытие объектива, обнаружение движения, запись. - Разрешение HDMI: 3840×2160, 1920×1080, 1280×1024, 1280×720. - Разрешение VGA: 1920×1080, 1280×1024, 1280×720. <p>События и тревога:</p> <ul style="list-style-type: none"> - Запись, PTZ-управление, запуск обхода, отправка видеозаписи (Video Push), снимок, вывод

№ п/п	Наименование оборудования	Функциональные требования / технические характеристики
		<p>информации на монитор, - Обнаружение движения (до 396 (22 × 18) зон), потеря видеосигнала и закрытие объектива, оставление стационарного объекта в кадре (рекомендуется);</p> <p>Воспроизведение и резервное копирование: - Одновременное воспроизведение 1/4, - Режим поиска: По времени и дате, тревоге, по обнаружению движения, посекундный поиск; - Воспроизведение, пауза, остановка, перемотка, ускоренное/замедленное воспроизведение, выбор следующего/предыдущего файла, на весь монитор, повтор, выбор резервного копирования, цифровое увеличение. - Резервное копирование: через USB, по ЛВС. - возможность установки дополнительного сервиса по онлайн-мониторингу и автоматическому взаимодействию с информационными системами органов прокуратуры Российской Федерации, Следственного комитета Российской Федерации, Федеральной службы охраны Российской Федерации, Федеральной службы безопасности Российской Федерации, Федеральной службы войск национальной гвардии Российской Федерации, Министерства внутренних дел Российской Федерации, Федеральной службы судебных приставов, Федеральной службы исполнения наказаний, а также Министерства Российской Федерации по делам гражданской обороны, чрезвычайным ситуациям и ликвидации последствий стихийных бедствий, позволяющему обеспечить возможность дистанционного доступа к видеорегистратору/серверу видеонаблюдения органов прокуратуры Российской Федерации, Следственного комитета Российской Федерации, Федеральной службы охраны Российской Федерации, Федеральной службы безопасности Российской Федерации, Федеральной службы войск национальной гвардии Российской Федерации, Министерства внутренних дел Российской Федерации, Федеральной службы судебных приставов, Федеральной службы исполнения наказаний, а также Министерства Российской Федерации по делам гражданской обороны, чрезвычайным ситуациям и ликвидации последствий стихийных бедствий;</p> <p>Интеграция с внешними облачными сервисами: - возможность ррр подключения к облачной платформе видеонаблюдения.</p>

№ п/п	Наименование оборудования	Функциональные требования / технические характеристики
		<p>Хранение:</p> <ul style="list-style-type: none"> - наличие установленных накопителей: <ul style="list-style-type: none"> - объем HDD не менее 1 000 GB, - тип HDD – SATA III, для сетевых хранилищ (NAS) или систем видеонаблюдения; - время хранения видеоархива с 4 камер с разрешением не менее 1920x1080 пикселей: не менее 31 суток. <p>Дополнительные интерфейсы</p> <ul style="list-style-type: none"> - SATA III порт 6 Gbit/s – не менее 1 шт; - видео интерфейс: HDMI, VGA; - количество USB-портов версии не ниже 2.0 – не менее 2 шт.; <p>Сеть:</p> <ul style="list-style-type: none"> - количество портов 8P8C (RJ45) не менее 1 шт; - скорость сетевого адаптера не менее 100 Mbit/s; - количество каналов для подключения IP-камер с поддержкой PoE – не менее 4, Протокол PoE - IEEE 802.3af и (или) IEEE 802.3at и (или) IEEE 802.3bt; - Поддерживаемые сетевые протоколы HTTP, TCP/IP, IPv4/IPv6, UPnP, RTSP, UDP, SMTP, NTP, DHCP, DNS, фильтр IP, PPPoE, DDNS, FTP, сервер тревог, P2P, поиск по IP <p>Запись:</p> <ul style="list-style-type: none"> - кодек сжатия видео H.265+/H.265(HEVC)/H.264+/H.264/MJPEG . - Верхний порог Битрейта не менее 6 МБит/с на каждый канал. - Режим записи: вручную, по расписанию, по тревоге. <p>Форм-фактор сервера:</p> <ul style="list-style-type: none"> - отдельно стоящий; - для установки в стойку. <p>Комплект:</p> <ul style="list-style-type: none"> - крепления и (или) салазки для крепления в стойку при установке в телекоммуникационный шкаф; - предустановленная операционная система.

Количество и тип оборудования для каждой ОО указано в Паспорте объекта.

6.3. Требования к СКС

6.3.1. Категория эксплуатируемых или модернизируемых СКС в ОО должна быть не ниже 5е (неэкранированная витая пара). Категория создаваемых СКС должна соответствовать определенной в рамках Паспорта объекта потребности в пропускной способности ЛВС в течение планируемого срока ее эксплуатации, но не ниже 5е. При формировании СКС запрещено использовать омедненный (биметаллический) кабель. По итогам формирования СКС необходимо провести комплекс измерений с оформлением Протокола измерений смонтированной СКС согласно Приложению 3 к настоящему ТЗ.

6.3.2. В общем случае структура СКС должна включать магистральную и распределительную кабельные составляющие.

6.3.3. Магистральную кабельную составляющую СКС для активного оборудования ЛВС требуется выполнять многомодовым или одномодовым оптическим кабелем, соответственно:

не хуже OM3 с шириной полосы пропускания 2000 МГц×км для эффективной пропускной способности моды (EMB) на 850 нм, со структурой кабеля 50/125 мкм для световых волн длиной 850 нм, 1300 нм;

не хуже OS2 со структурой кабеля 9(8)/125 мкм для световых волн длиной 1310 нм, 1550 нм.

Для небольших сетей с размещением коммутаторов ЛВС в здании ОО и соблюдением длин магистралей между их портами не более 90 м допускается использовать в качестве магистральной составляющей СКС для активного оборудования ЛВС медный UTP кабель категории 5е, обеспечивающей необходимую пропускную способность магистрального участка сети.

6.3.4. При формировании оптической магистральной составляющей СКС должна обеспечиваться совместимость с системой ЛВС здания ОО в части оптических модулей активного оборудования, используемых в них оптических разъемах, типа оптического волокна.

6.3.5. При необходимости прокладки магистральных кабелей между соседними зданиями одной ОО должны максимально использоваться существующие кабеленесущие конструкции и канализация для слаботочных систем. При отсутствии слаботочной кабельной канализации прокладка магистральных кабелей должна осуществляться в грунт, либо воздушным способом по согласованию с Заказчиком, в соответствии с требованиями по прокладке 2 ВСН 116-93 «Ведомственные строительные нормы. Линейно-кабельные сооружения Минсвязи России». При прокладке кабельных трасс воздушным способом, необходимо использовать соответствующий для таких работ кабель с характеристиками стойкости к УФ-излучению. В случае, если будет использоваться медный UTP кабель категории 5е, предусмотреть его защиту от УФ-излучения с помощью использования обрезиненного металлорукава.

6.3.6. В общем случае структура СКС должна включать главный кросс, устанавливаемый предпочтительно на первых этажах зданий ОО, и этажные коммутационные центры (далее – ЭКЦ), устанавливаемые на этажах здания или местах концентрации большого количества пользователей. ЭКЦ создаются в случае, если длина кабельных линий от коммутаторов до подключаемых ТД или IP-камер превышает допустимые значения в соответствии со стандартом IEEE 802.3af.

6.3.7. Главный кросс СКС должен устанавливаться в помещении аппаратной (далее – ПА), ЭКЦ – в отдельно выделенных комнатах на этажах. В случае отсутствия возможности выделения отдельных помещений для ЭКЦ допустимо их размещение в коридорах, технологических или офисных помещениях здания ОО. При этом ВТШ должен быть снабжен металлической дверцей с замком, использование ВТШ с стеклянными дверцами не допускается. Оборудование главного кросса, ЭКЦ должно устанавливаться в стандартных 19-дюймовых ВТШ напольного или навесного исполнения, высота которых должна определяться Паспортом объекта.

6.3.8. Прокладка магистральных кабелей СКС должна проводиться в лотках/коробах/гофротрубе, там, где это возможно, с максимальным использованием пространства за фальшпотолком, стояков здания. В пределах ПА кабельная структура должна выполняться в пространстве фальшполов или, при отсутствии последних, в лотках над ВТШ. При использовании металлических лотков в ПА, лотки должны быть заземлены на шину защитного заземления в соответствии с требованиями ПУЭ и требованиями рабочей документации.

6.3.9. Прокладка кабелей горизонтальной составляющей СКС должна выполняться в настенных коробах/потолочных лотках/гофротрубе. Часть горизонтальной кабельной составляющей, аналогично магистральной, может быть проложена в лотках, в том числе – существующих в здании ОО, при наличии достаточного свободного места в них. Допустимо в

отдельных местах зданий ОО прокладывать кабели горизонтальной составляющей СКС по согласованию с ОО скрыто в стену, пол с использованием при этом каналобразующих пластиковых труб. При совмещении в одном коробе горизонтальной составляющей СКС и электрического кабеля короб должен содержать две секции, разделенные перегородкой.

6.4. Рекомендации к электропитанию и заземлению телекоммуникационного оборудования

6.4.1. Оборудование ЛВС для бесперебойной работы должно запитываться через ИБП.

6.4.2. ИБП запитывается и заземляется электропитающим кабелем соответствующего диаметра относительно нагрузки от щита рядовой защиты (далее – ЩРЗ) и штатной шины заземления в ПА. Достаточное электроснабжение и заземление в ПА организовывается ОО самостоятельно. При подключении ВТШ использовать устройство защитного отключения или дифференциальный автомат, который устанавливается в электрощите, а при невозможности – в ВТШ.

6.4.3. Все ВТШ системы СКС, ЛВС и оборудование в них должны быть заземлены в соответствии с ГОСТ Р 50571.5.54-2013/МЭК 60364-5-54:2011.

6.4.4. Заземление ВТШ должно выполняться кабелем ПВЗ от локальных шин заземления здания ОО, расположенных в ПА.

6.5. Рекомендации к оснащению ПА

6.5.1. ПА должно предоставляться ОО в ходе выполнения работ. Оснащение ПА не является предметом данного технического задания.

6.5.2. ПА должно размещаться в капитальном здании на этажах выше цокольного, вдали от помещений с мокрыми и пыльными технологическими процессами (туалеты, кухни) и мест размещения мощных электроустановок (лифты, генераторные установки). При выборе помещения ниже цокольного этажа должны быть приняты меры по гидроизоляции ПА. В ПА не допускается наличие транзитных трубных (водоснабжение, теплотрассы) и кабельных проводок.

6.5.3. Размеры ПА должны определяться требованиями на размещение оборудования, технологическими проходами для проведения монтажных, ремонтных и профилактических работ, а также требованиями относительно необходимых условий размещения оборудования с целью более эффективного поддержания требуемых климатических норм.

6.5.4. В ПА должны поддерживаться следующие климатические параметры:
температура: плюс 18-24 °С;

относительная влажность: 30-55 %.

ПА должно быть отапливаемым, температура в холодный период года не должна опускаться ниже плюс 17 °С. Запыленность воздуха в ПА не должна превышать 100 мг/м³.

6.5.5. С целью сохранения оборудования при возникновении пожара в ПА должны быть установлены автоматические установки газового пожаротушения или ручные огнетушители, закрепляемые на стене.

ПА должно быть оборудовано автоматической пожарной сигнализацией, в ПА должны соблюдаться другие нормы противопожарной безопасности в соответствии с Федеральным законом «Технический регламент о требованиях пожарной безопасности» и Правилами противопожарного режима в Российской Федерации.

6.5.6. Пол ПА должен быть покрыт антистатическим материалом – линолеумом или другим, не накапливающим статического электричества, сопротивлением не менее 106 Ом. Допустимая распределенная и сосредоточенная нагрузки на пол ПА должны выбираться в соответствии со СНиП 2.01.07-85 с учетом веса устанавливаемого в ПА оборудования.

6.5.7. В ПА должно быть установлено освещение с предпочтительным использованием не люминесцентных ламп. Уровень освещенности должен быть не менее 500 лк на высоте 1 м от пола.

6.5.8. При соблюдении температурно-влажностных режимов работы оборудования допустимо использовать для отвода избыточного тепла от оборудования в ПА естественную вентиляцию.

6.5.9. С целью доставки в ПА оборудования дверные проемы в них должны быть не менее 1×2 м (без порогов), высота потолков с учетом прокладки в помещениях кабельных и трубных коммуникаций — не менее 2,6 м. В случае отсутствия в здании ОО помещений, удовлетворяющих данным требованиям, Заказчик по согласованию с Исполнителем может предоставить иное помещение.

6.5.10. Для ограничения доступа в ПА входные двери помещения должны закрываться на ключ и/или быть оборудованы СКУД.

6.5.11. В ПА должно быть выделенное электроснабжение напряжением 380/220В с системой заземления TN-C-S/TN-S в соответствии с требованиями ПУЭ (изд.7) со свободной общей мощностью необходимой для подключения размещаемого оборудования. Качество электроснабжения должно соответствовать межгосударственному стандарту ГОСТ 32144-2013 «Электрическая энергия. Совместимость технических средств электромагнитная. Нормы качества электрической энергии в системах электроснабжения общего назначения», принятому Межгосударственным советом по стандартизации, метрологии и сертификации (протокол № 55-П от 25 марта 2013 г.), за исключением требований к медленным изменениям напряжения. Медленные изменения напряжения питания должны находиться в диапазоне $U_{ном} \pm 5\%$.

6.5.12. В ПА для всех потребителей указанного помещения должен иметься электрощит с общим выключателем вводного электропитания. Размеры вводного щита, его установочная DIN-рейка должны позволять монтаж автоматических выключателей для подключения ВТШ и устанавливаемого в нем телекоммуникационного оборудования.

6.5.13. Для подключения активного оборудования ЛВС, размещаемого в ПА, Исполнителем должна быть создана система бесперебойного электроснабжения (далее – СБЭ). СБЭ должна выполняться на основе источников бесперебойного питания (далее – ИБП) с технологией двойного преобразования.

6.5.14. Время автономной работы оборудования ЛВС от аккумуляторов ИБП при полной их зарядке должно быть не менее 15 мин.

6.5.15. Использование ИБП для остальных сегментов ЛВС определяется по согласованию с конечным пользователем исходя из функциональных требований и фактического качества электропитания в здании ОО.

6.5.16. Прокладка силовых кабелей в ПА должна выполняться в пространстве фальшпола или (при его отсутствии) в лотках, устанавливаемых над ВТШ.

6.5.17. При формировании ИТ-инфраструктуры ОО с небольшим (до 100 человек) количеством обучающихся, где не требуется или нецелесообразно обеспечение гарантированной непрерывной работы оборудования, могут применяться упрощенные требования по оснащению ПА. При этом должны соблюдаться требования всех необходимых стандартов, норм, правил и рекомендаций в отношении электроснабжения, противопожарной безопасности и обеспечения безопасности жизнедеятельности (в зоне ответственности ОО).

6.6. Рекомендации к ЭКЦ

6.6.1. ЭКЦ должно предоставляться ОО. Оснащение ЭКЦ не является предметом данного Технического задания и контракта.

6.6.2. При выборе мест расположения ЭКЦ предпочтение следует отдавать помещениям вблизи мест расположения слаботочных стояков здания или вблизи мест концентрации большого числа пользователей. Размеры ВТШ для ЭКЦ должны определяться Паспортом объекта. ЭКЦ создается только в случае, когда длина кабельной линии от порта PoE коммутатора до точки беспроводного доступа или IP-камеры превышает допустимые значения стандарта IEEE 802.3af.

6.6.3. В ЭКЦ должно подводиться электроснабжение напряжением 220В с системой заземления TN-C-S/TN-S в соответствии с требованиями ПУЭ (изд.7) общей мощности, определяемой Паспортом объекта. Необходимо электроснабжение в ЭКЦ подводить от этажного электрощита распределительной электросети здания ОО.

6.6.4. Для ограничения доступа в ЭКЦ входные двери помещения должны закрываться на ключ и/или быть оборудованы СКУД.

6.6.5. Стены, потолки, пол помещения ЭКЦ должны быть отделаны материалами, не поддерживающими горение, обеспечивающими предел огнестойкости не менее 0,5 ч.

6.7. Рекомендации к маркировке компонентов СКС

6.7.1. Смонтированное оборудование СКС – информационные розетки, кабели, ТШ, патч-панели – должно иметь маркировку в соответствии с требованиями национального стандарта Российской Федерации ГОСТ Р 53246-2008 «Информационные технологии. Системы кабельные структурированные. Проектирование основных узлов системы. Общие требования» (утвержден и введен в действие приказом Федерального агентства по техническому регулированию и метрологии от 25 декабря 2008 г. № 786-ст).

6.7.2. Способ выполнения и места размещения маркировки должны соответствовать Паспорту объекта и быть согласованы с Представителем заказчика.

В соответствии со стандартом «Цифровая школа» допускается установка промежуточных кроссовых панелей в ОО для оптимизации кабельных трасс.

6.7.3. При прокладке кабеля должен использоваться короб, в том числе с разделительной перегородкой при необходимости, и комплектоваться всеми необходимыми декоративными элементами (углы, заглушки, и т.д.).

6.7.4. Для обеспечения видеонаблюдения за входными группами ОО осуществляется прокладка кабеля УТР категории не ниже 5е от коммутатора PoE, размещенного в ВТШ. Для обеспечения питания IP-камеры длина линии от порта PoE не должна превышать допустимые значения в соответствии с стандартом IEEE 802.3af. Прокладка СКС должна осуществляться с учетом размещения IP-камер согласно пункту 6.5.7 настоящего Технического задания.

6.7.5. Все комплектующие СКС (кабель, коммутационные панели) должны иметь сертификаты качества.

6.7.6. В случае установки нескольких ВТШ в здании ОО для их соединения применять оптический кабель для прокладки внутри здания, монтаж оптического кабеля осуществить в штатные кроссы ВТШ.

6.7.7. Прокладку СКС необходимо вести между этажами и в коридорах – в существующих межэтажных стояках, в имеющихся ранее проложенных каналах и закладных. При их отсутствии или загрузке – обеспечить монтаж новых каналов и закладных диаметром не более 100 мм. без повреждения элементов внутреннего армирования стены или перекрытия. В случае наличия подвесных потолков – осуществлять прокладку над ним с применением гофры или лотка.

6.7.8. При монтаже кабельных каналов не допускается их монтаж по полу, а также с пересечением оконных, дверных и иных проемов.

6.7.9. Все кабели от оконечного оборудования, должны коммутироваться на обратной стороне коммутационных патч-панелей и кроссов. На лицевой стороне коммутационных патч-панелей должна быть выполнена маркировка, соответствующая маркировке пользовательских портов и кабельных линий. Маркировка должна быть понятна и не вызывать разночтений и читаема в течение всего срока эксплуатации системы.

6.7.10. По завершению монтажа СКС Исполнитель выполняет пусконаладочные работы в соответствии с пунктом 10.1. настоящего Технического задания.

6.7.11. Элементы структурированной кабельной системы должны соответствовать требованиям национального стандарта Российской Федерации ГОСТ Р 53246-2008 "Информационные технологии. Системы кабельные структурированные. Проектирование основных узлов системы. Общие требования", утвержденного и введенного в действие приказом Федерального агентства по техническому регулированию и метрологии от 25 декабря 2008 г. N 786-ст (Москва: Стандартинформ, 2009), межгосударственного стандарта ГОСТ 31565-2012 "Кабельные изделия. Требования пожарной безопасности", введенного в действие приказом Федерального агентства по техническому регулированию и метрологии от 22 ноября 2012 г. N 1097-ст (Москва: Стандартинформ, 2013), и иметь все необходимые сертификаты для использования в жилых помещениях. При проектировании подключения элементов структурированной кабельной системы и ЛВС к электрическим сетям руководствоваться национальным стандартом Российской Федерации ГОСТ Р 50571.5.54-

2013/МЭК 60364-5-54:2011 "Электроустановки низковольтные. Часть 5-54. Выбор и монтаж электрооборудования. Заземляющие устройства, защитные проводники и защитные проводники уравнивания потенциалов", утвержденным и введенным в действие приказом Федерального агентства по техническому регулированию и метрологии от 6 сентября 2013 г. N 976-ст (Москва: Стандартинформ, 2014). Обеспечение подключения к электропитанию и заземлению в выделенном помещении для размещения ВТШ производится ОО (при наличии).

6.8. Требования к монтажу ВТШ

6.8.1. Для формирования ИТ-инфраструктуры зданий ОО используются 19-дюймовые ВТШ, укомплектованные коммутаторами PoE, ИБП, сервисным маршрутизатором, видеорегистратором/сервером видеонаблюдения и кроссовыми панелями. ВТШ и устанавливаемое в него оборудование должны размещаться в отдельных помещениях, предназначенных для размещения технологического (телекоммуникационного) оборудования, а при их отсутствии - в сухих проветриваемых помещениях с ограниченным доступом в них посторонних лиц. Указанные помещения должны исключать возможность попадания воды (пара) на размещенное оборудование и его перегрева.

6.8.2. Размеры ВТШ и места их установки должны быть указаны в Паспорте объекта и согласованы с ОО. При отсутствии в ПА или ЭКЦ заземления и необходимого электропитания, мероприятия по организации системы заземления и электропитания выполняется силами ОО.

6.8.3. После монтажа ВТШ и комплектующих Исполнитель выполняет пусконаладочные работы в соответствии с ТЗ.

6.9. Требования к беспроводной сети Wi-Fi

6.9.1. Количество и расположение точек беспроводного доступа указано в Паспорте объекта.

6.9.2. В основу архитектуры беспроводной сети Wi-Fi должно быть положено использование точек беспроводного доступа, работающих под управлением контроллера, а в случае аварии – автономно.

6.9.3. В состав беспроводной сети Wi-Fi должны входить:

- точки беспроводного доступа с обеспечением полной совместимости аппаратной части и программного обеспечения точек беспроводного доступа и контроллера Wi-Fi;
- сервис авторизации пользователей.

6.9.4. Способ организации беспроводной сети Wi-Fi должен обеспечивать возможность автономной работы персональных устройств учителя по сети Wi-Fi с периферийными устройствами школы (принтер, МФУ, и т.д.) при пропадании внешнего канала ЕСПД.

6.9.5. Исполнитель обеспечивает монтаж, а также подключение ТД при помощи СКС к коммутатору PoE в ОО в соответствии со следующими требованиями:

- ТД должна быть в корпусе промышленного исполнения;
 - монтаж ТД должен быть выполнен согласно результатам радиопланирования;
 - монтаж ТД к стенам/потолкам должен быть обеспечен штатными креплениями
- ТД;
- подключение ТД к портам PoE должно быть выполнено кабелем UTP категории не ниже 5е;
 - для обеспечения питания ТД длина линии от порта PoE не должна превышать допустимые значения в соответствии со стандартом IEEE 802.3af;
 - после монтажа ТД должна быть проведена настройка ТД и подключение ТД сервису авторизации пользователей.

6.9.6. После монтажа и подключения ТД Исполнитель выполняет пусконаладочные работы в соответствии с настоящим ТЗ.

6.10. Требования к монтажу IP-камер и видеорегистратора/сервера видеонаблюдения

6.10.1. Исполнитель обеспечивает монтаж, а также подключение IP-камер при помощи СКС к видеорегистратору/серверу видеонаблюдения в ОО в соответствии со следующими требованиями:

- для каждой используемой для входа/выхода входной группы здания ОО установить IP-камеры на высоте, обеспечивающей отсутствие помех для видеонаблюдения:
 - внешние IP-камеры размещаются на внешней стене здания или конструкции крыльца, со сценой обзора «входная дверь здания со стороны улицы (входной площадки)»;
 - внутриобъектовые IP-камеры размещаются на стене или потолке здания, со сценой обзора «входная дверь со стороны вестибюля здания»;
- обеспечить настройку зон видимости IP-камер на объектах видеонаблюдения:
 - внешние IP-камеры: сцена обзора – входная дверь здания со стороны улицы (входной площадки);
 - внутриобъектовые IP-камеры: сцена обзора – входная дверь со стороны вестибюля здания;
- IP-камеры подключаются к СКС и видеорегистратору/серверу видеонаблюдения;
- произвести настройку IP-камер в соответствии с требованиями: 1920 × 1080 пикс, максимальная частота кадров – не менее 5 кадр/с;
- произвести настройку записи данных с IP-камер локально на видеорегистратор/сервер видеонаблюдения в круглосуточном формате 24x7 с глубиной хранения не менее 31 суток, для всех подключенных к видеорегистратору/серверу видеонаблюдения камер;
- видеорегистратор/сервер видеонаблюдения устанавливается в ВТШ и подключается к коммутатору PoE.

6.10.2. Исполнитель выполняет пусконаладочные работы в соответствии с настоящим ТЗ.

6.11. Требования к монтажу коммутатора ЛВС

6.11.1. Для подключения всех устройств, предполагаемых к установке для обеспечения инфраструктуры видеонаблюдения за входными группами и беспроводного доступа к сети Интернет в ОО, использовать Ethernet-коммутаторы ЛВС, количество портов 10/100/1000BASE-T 8P8C (RJ45) PoE/PoE+ – не менее 8, количество портов 1000 BASE-X (SFP) – не менее 2.

6.11.2. Коммутаторы ЛВС установить в ВТШ. Подключения устройств к коммутатору ЛВС выполнить через штатную коммутационную панель, установленной в ВТШ. Коммутацию осуществить патч-кордами UTP 5е.

6.11.3. После монтажа и подключения Исполнитель выполняет пусконаладочные работы в соответствии с настоящим ТЗ.

6.12. Перечень работ, производимых при формировании ИТ-инфраструктуры в ОО.

Работы по созданию ИТ-инфраструктуры:

- Монтаж и пусконаладка Оборудования ИБП, тип 1-тип4;
- Монтаж и пусконаладка Оборудования Видеокамера (по конструкциям, с учетом трассировки кабеля - UTP cat 5е до 4 пар в коробе, в лотке, кабельном канале, трубе, гофре и т.д.);
- Монтаж и пусконаладка Оборудования Видеорегистратор/Сервер видеонаблюдения;
- Монтаж и пусконаладка Оборудования коммутатор;
- Монтаж и пусконаладка Оборудования Сервисный маршрутизатор;
- Монтаж и пусконаладка Оборудования Точка беспроводного доступа, тип 1, тип 2 (по конструкциям, с учетом трассировки кабеля UTP cat 5е, до 4 пар в коробе, в лотке, кабельном канале, трубе, гофре и т.д.);
- Монтаж Оборудования Шкаф телекоммуникационный;
- Монтаж и коммутирование коммутационной панели 24 порта/кросс-панели в телекоммуникационный шкаф (стойку);

– Монтаж и коммутирование коммутационной панели 48 порта /кросс-панели в телекоммуникационный шкаф (стойку).

Прочие (сопутствующие) работы:

- Демонтаж/монтаж плит фальшпола;
- Демонтаж/монтаж фальшпотолка (Реечного типа/Амстронг);
- Демонтаж/монтаж фасадной керамической плитки, алюкобонд и пр.;
- Демонтаж силового кабеля (провода), витой пары из короба, лотка, кабельного канала, - гофры и т.д.;
- Демонтаж труб, гофры, кабельканалов ПВХ;
- Демонтаж телекоммуникационного шкафа, телекоммуникационной стойки: до 42 U включительно;
- Монтаж вертикального слаботочного кабельного стояка;
- Алмазное сверление/бурение перекрытий диаметром до 50 мм;
- Прокладка и монтаж ВОК ёмкостью до 16 волокон включительно в кабельной канализации, включая внутриобъектовые работы;
- Прокладка и монтаж ВОК ёмкостью до 16 волокон включительно в грунте, включая внутриобъектовые работы;
- Прокладка и монтаж ВОК ёмкостью до 16 волокон включительно по существующим опорам (трубостойкам, между зданиями), включая внутриобъектовые работы;
- Установка/замена опор разных видов, (одинарная опора, опора с одной подпорой, опора с двумя подпорами, опора с приставкой, подпоры, укосины и т.п.) (полный комплекс работ);
- Устройство кабельного ввода в здание в фундаментном основании от существующего колодца;
- Устройство кабельного вывода на стену из кабельной трассы;
- Прокладка, монтаж, трассировка силового кабеля (провода) емкостью до 5х16 мм², в коробе, в лотке, кабельном канале, трубе, гофре, металлорукаве и т.д.;
- Прокладка, монтаж, трассировка силового кабеля (провода) емкостью до 5х95 мм², в коробе, в лотке, кабельном канале, трубе, гофре, металлорукаве и т.д.;
- Установка автоматического выключателя нагрузки.

7 ТРЕБОВАНИЯ ПО ПОДКЛЮЧЕНИЮ К СЕРВИСУ АВТОРИЗАЦИИ ПОЛЬЗОВАТЕЛЕЙ

7.1. Устанавливаемое Исполнителем оборудование должно иметь полную совместимость аппаратной части и программного обеспечения точек беспроводного доступа, контроллера Wi-Fi и сервиса авторизации пользователей.

7.2. ОО должна быть подключена к сервису авторизации пользователей.

7.3. Доступ с использованием Wi-Fi-сети ОО к локальным сетевым ресурсам в ЛВС ОО, к сетевым ресурсам за пределами ЛВС ОО и к сети Интернет должен предоставляться пользователям только после идентификации и аутентификации на базе ЕСИА.

7.4. После авторизации в Wi-Fi-сети ОО доступ пользователям предоставляется:

а) к локальным сетевым ресурсам ЛВС ОО на срок не менее 1 недели и не более 1 месяца;

б) к сетевым ресурсам за пределами ЛВС ОО и к сети Интернет - до 23 часов 59 минут 59 секунд текущих суток по местному времени.

В течение срока, указанного в подпункте "а" настоящего пункта, после авторизации в Wi-Fi-сети ОО система беспроводного широкополосного доступа должна обеспечивать доступ к локальным сетевым ресурсам ЛВС ОО с персональных устройств педагогических работников по сети Wi-Fi, в том числе при пропадании внешнего канала ЕСПД и (или) доступа в сеть Интернет.

7.5. После подключения ТД к сервису авторизации пользователей Исполнитель выполняет пусконаладочные работы в соответствии с пунктом 9.1 настоящих Технических требований.

7.6. Исполнитель обеспечивает подключение сервиса авторизации пользователей с уровнем доступности не менее 99,7% при условии корректной работы установленных точек беспроводного доступа, наличии и работоспособности подключения к сети Интернет, наличии и работоспособности подключения к ЕСПД, отсутствии обрывов ЛВС и СКС в здании ОО.

В рамках исполнения данного пункта Исполнитель и Заказчик заключают соглашение по обеспечению бесплатной авторизации пользователей.

7.7. Авторизация в Wi-Fi-сети ОО должна быть доступна:

для педагогических работников;

с выданных устройств учащимся – в рамках проведения на территории отдельных субъектов Российской Федерации эксперимента по внедрению цифровой образовательной среды.

При этом учащимся, авторизованным в Wi-Fi-сети ОО, должен предоставляться доступ только к предварительно определенному перечню информационных систем и ресурсов в сфере образования, включая информационные системы платформы цифровой образовательной среды, без предоставления доступа к прочим ресурсам сети Интернет.

7.8. Для ОО, для которых осуществляется подключение к сервису авторизации пользователей, Заказчик обеспечивает наличие в ЕСИА информации о связи:

педагогических работников и ОО;

учащихся и ОО – в рамках проведения на территории отдельных субъектов Российской Федерации эксперимента по внедрению цифровой образовательной среды.

8 ТРЕБОВАНИЯ К ОФОРМЛЕНИЮ ДОКУМЕНТОВ ПРИ ВЫПОЛНЕНИИ КОМПЛЕКСНЫХ РАБОТ ПО ФОРМИРОВАНИЮ ИТ-ИНФРАСТРУКТУРЫ В ОБЩЕОБРАЗОВАТЕЛЬНЫХ ОРГАНИЗАЦИЯХ, РАБОТЫ

8.1. По факту выполнения работ согласно разделу 7 настоящего ТЗ Исполнитель проводит пуско-наладочные работы в ОО. По завершению пуско-наладочных работ в ОО Исполнитель извещает Заказчика о готовности к проведению комплексных приемо-сдаточных испытаний, согласно методике комплексных приемо-сдаточных испытаний, которую Исполнитель обязан направить на согласование Заказчику в течение 20 рабочих дней с момента заключения Государственного контракта.

8.2. По завершению работ Исполнитель передает Заказчику исполнительную документацию на электронном носителе и в бумажном виде. Бумажные версии утвержденной исполнительной документации должны храниться в ОО, у Исполнителя и у Заказчика.

Состав исполнительной документации:

1. методика комплексных приемо-сдаточных испытаний;
2. протокол комплексных приемо-сдаточных испытаний;
3. прилагаемые документы (сертификаты, декларации, и другие прилагающиеся к оборудованию и материалам документы);
4. общие данные;
5. схема структурная;
6. схема размещения точек беспроводного доступа и IP-камер и трассы прокладки кабелей СКС;
7. схема размещения оборудования в ВТШ;
8. схема соединения локальной вычислительной сети;
9. схема соединения оборудования маршрутизации;
10. кабельный журнал;
11. спецификация оборудования и материалов;
12. схема электропитания оборудования;

13. протоколы измерений смонтированной СКС;
14. протоколы монтажа кросса и протоколы смонтированных оптических перемычек (в случае установки дополнительных ВТЩ и обустройства оптических перемычек).

9. ТРЕБОВАНИЯ ПО ОБЕСПЕЧЕНИЮ БЕЗОПАСНОСТИ ИНФОРМАЦИИ

При исполнении контракта Исполнитель должен соблюдать требования следующих документов, в части касающейся:

- Федеральный закон от 27 июля 2006 г. № 149-ФЗ «Об информации, информационных технологиях и о защите информации»;
- Федеральный закон от 27 июля 2006 г. № 152-ФЗ «О персональных данных»;
- Федеральный закон от 27 декабря 2002 г. № 184-ФЗ «О техническом регулировании»;
- Федеральный закон от 04 мая 2011 г. № 99-ФЗ «О лицензировании отдельных видов деятельности»;
- Указ Президента РФ от 17 марта 2008 г. № 351 «О мерах по обеспечению информационной безопасности Российской Федерации при использовании информационно-телекоммуникационных сетей международного информационного обмена»;
- Указ Президента РФ от 06 марта 1997 г. № 188 «Об утверждении перечня сведений конфиденциального характера»;
- Постановление Правительства РФ от 1 ноября 2012 г. № 1119 «Об утверждении требований к защите персональных данных при их обработке в информационных системах персональных данных»;
- Постановление Правительства РФ от 3 февраля 2012 г. № 79 «Об утверждении положения о лицензировании деятельности по технической защите конфиденциальной информации»;
- Приказ ФСТЭК № 17 от 11 февраля 2013 г. «Об утверждении требований о защите информации, не составляющей государственную тайну, содержащейся в государственных информационных системах».

При выполнении оценки существующей ИТ-инфраструктуры на соответствие утвержденному Стандарту «Цифровая школа» (подготовительные работы) не учитываются угрозы безопасности информации, связанных с защитой информации, представленной в виде информативных электрических сигналов и физических полей (защита от утечки по техническим каналам) и защита речевой информации.

10. ТРЕБОВАНИЯ К БЕЗОПАСНОСТИ

Все системы должны отвечать общим требованиям электрической и механической безопасности межгосударственного стандарта ГОСТ 12.2.007.0-75 «Система стандартов безопасности труда. Изделия электротехнические. Общие требования безопасности» (утвержден и введен в действие 01.01.1978 постановлением Государственного комитета стандартов совета Министров СССР от 10 сентября 1975 г. № 2368) и межгосударственного стандарта ГОСТ 25861-83 «Машины вычислительные и системы обработки данных. Требования электрической и механической безопасности и методы испытаний» (утвержден и введен в действие постановлением Государственного комитета СССР по стандартам от 12.07.83 № 3063), ПУЭ 7.

Конструкция и монтаж всех СКС должны исключать возможность прикосновения обслуживающего персонала к токоведущим частям.

Все системы должны соответствовать общим требованиям к обеспечению пожарной безопасности при эксплуатации системы согласно межгосударственному стандарту ГОСТ 12.1.004-91 «Система стандартов безопасности труда. Пожарная безопасность. Общие требования» (утвержден и введен в действие постановлением Государственного комитета

СССР по управлению качеством продукции и стандартам от 14.06.1991 № 875) и своду правил СП 3.13130.2009 «Системы противопожарной защиты. Система оповещения и управления эвакуацией людей при пожаре. Требования пожарной безопасности» (утвержден и введен в действие приказом МЧС России от 25 марта 2009 г. № 173).

Исполнитель несет ответственность при производстве работ за несоблюдение правил по охране труда, требований пожарной безопасности

11. ПРИЛОЖЕНИЯ

Приложение 1. Форма Паспорта объекта.

Приложение 2. Форма Акта оценки существующей ИТ-инфраструктуры на соответствие утвержденному Стандарту «Цифровая школа».

Приложение 3. Форма протокола измерений смонтированной СКС.

Приложение 4. Форма Акта формирования ИТ-инфраструктуры на объекте.

Приложение 5. Форма Заявка на выполнение работ по формированию ИТ-инфраструктуры в общеобразовательных организациях, работы

ПАСПОРТ ОБЪЕКТА (ЗДАНИЯ ОБЩЕОБРАЗОВАТЕЛЬНОЙ ОРГАНИЗАЦИИ)

г. _____

« » _____ 20 г

1. Опросный лист

№	Показатель	Описание	Значение
1. Общая информация по общеобразовательной организации			
1.1.	ID общеобразовательной организации (уникальный номер)	Укажите номер школы - только число	
1.2.	Наименование общеобразовательной организации	Укажите полное наименование школы, как написано в учредительных документах школы и в выписке из ЕГРЮЛ. Сделать фото входной группы с ракурсом на название школы	
1.3.	Наименование субъекта РФ	Укажите субъект РФ	
1.4	Адрес общеобразовательной организации	Укажите адрес фактического расположения школы. Формат адреса "XXXXXX, Строка адреса", где "XXXXXX" - почтовый индекс адреса, а "Строка адреса" - полный адрес с учетом всех литер и номеров строений. Адрес рекомендуется выбирать из Федеральной информационной адресной система (ФИАС) (например на сайте https://www.alta.ru/fias/)	
1.5.	Количество учебных кабинетов	Указывается количество обследованных учебных кабинетов	
1.6.	Общее количество помещений	Указывается общее количество обследованных помещений	
2. Контактная информация			
2.1.	ФИО контактного лица от общеобразовательной организации для взаимодействия по обследованию	Укажите ФИО ответственного	

2.2.	Должность контактного лица	Укажите должность ответственного	
2.3.	Контактный телефон ответственного лица	Укажите номер сотового телефона в формате +7-999-99-99-999	
2.4.	Контактный e-mail ответственного лица	Укажите номер e-mail в формате aaaa@ffff.fff	
3. Информация об имеющейся в здании ОО ИТ-инфраструктуре			
3.1.	Наличие существующей системы СКС и возможность ее модернизации	Категория имеющейся в здании ОО СКС, необходимость замены/демонтажа существующей системы СКС. Наличие/отсутствие для здания ОО рабочей/исполнительной документации.	
3.2.	Наличие существующих ВТШ на балансе ОО и возможность их использования	Наличие ВТШ, наличие свободного места в ВТШ, в которых установлено оборудование СКС, по каждому коммутационному центру	
3.3.	Наличие в здании ОО выделенного электроснабжения для ЛВС, наличие заземления		

2. Количество и тип устанавливаемого оборудования

№	Оборудование	Функциональные требования / технические характеристики	Количество, штук

3. Общие данные

3.1. Настоящий раздел был разработан в соответствии со стандартом «Цифровая школа».

3.2. При подготовке документации учтены следующие материалы:

- техническое задание (на выполнение Работ по формированию ИТ-инфраструктуры в общеобразовательных организациях Российской Федерации для обеспечения безопасного доступа к государственным, муниципальным и иным информационным системам, а также к информационно-телекоммуникационной сети «Интернет» и создания условий для применения электронного обучения, дистанционных образовательных технологий);
- материалы опросных листов и исходные данные, полученные от Заказчика в рабочем порядке;
- техническая документация на устанавливаемое оборудование;
- нормативные документы, регламентирующие принятие проектных решений (СНиП, ВСН, ГОСТ, инструкции, эталоны).

3.3. Принятые решения, отраженные в данной документации, согласованы со службой эксплуатации здания, в котором размещается оборудование.

3.4. Состав и содержание документации разработаны на основании технического задания и включают:

- технологические решения по размещению оборудования в ВТШ;
- состав установленного оборудования;
- размещение точек беспроводного доступа, IP-камер в здании ОО и включение их в проектируемую СКС.

3.5. Документация разработана в соответствии с требованиями экологических, санитарно-гигиенических, противопожарных и других норм, действующих на территории Российской Федерации, и обеспечивает безопасную для жизни и здоровья людей эксплуатацию объекта при соблюдении мероприятий, предусмотренных типовым рабочим проектом.

4. Структурная схема СКС (пример)

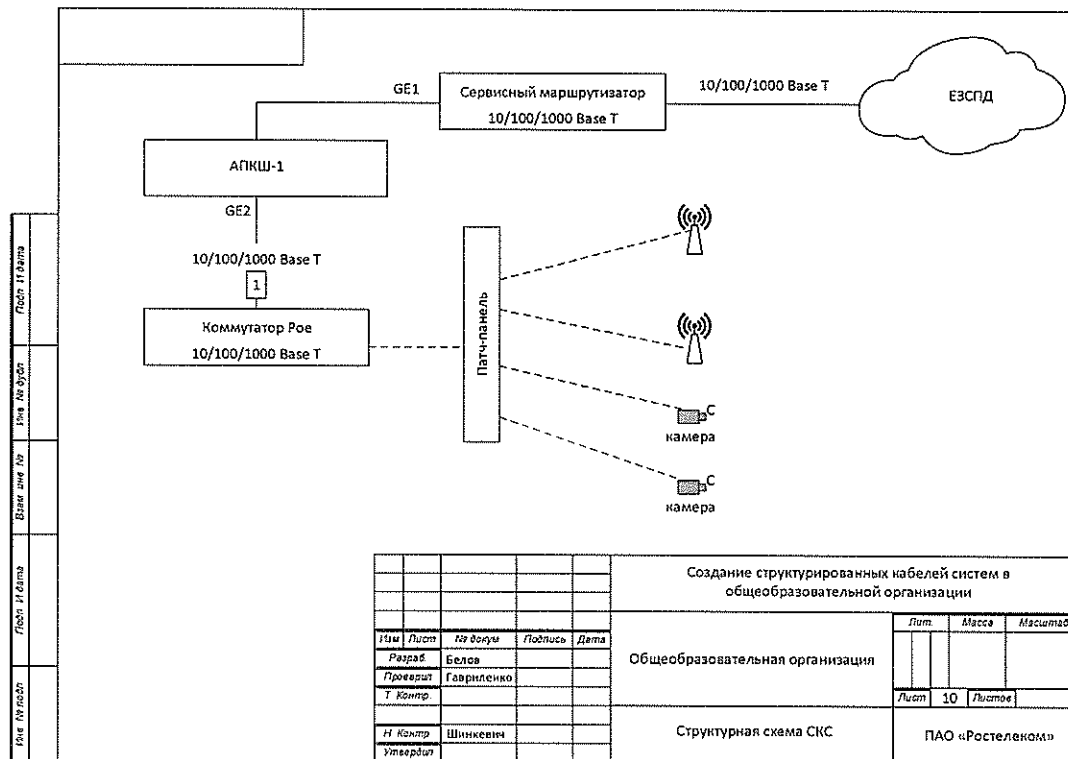

5. План расположения оборудования и кабельных трасс (пример)

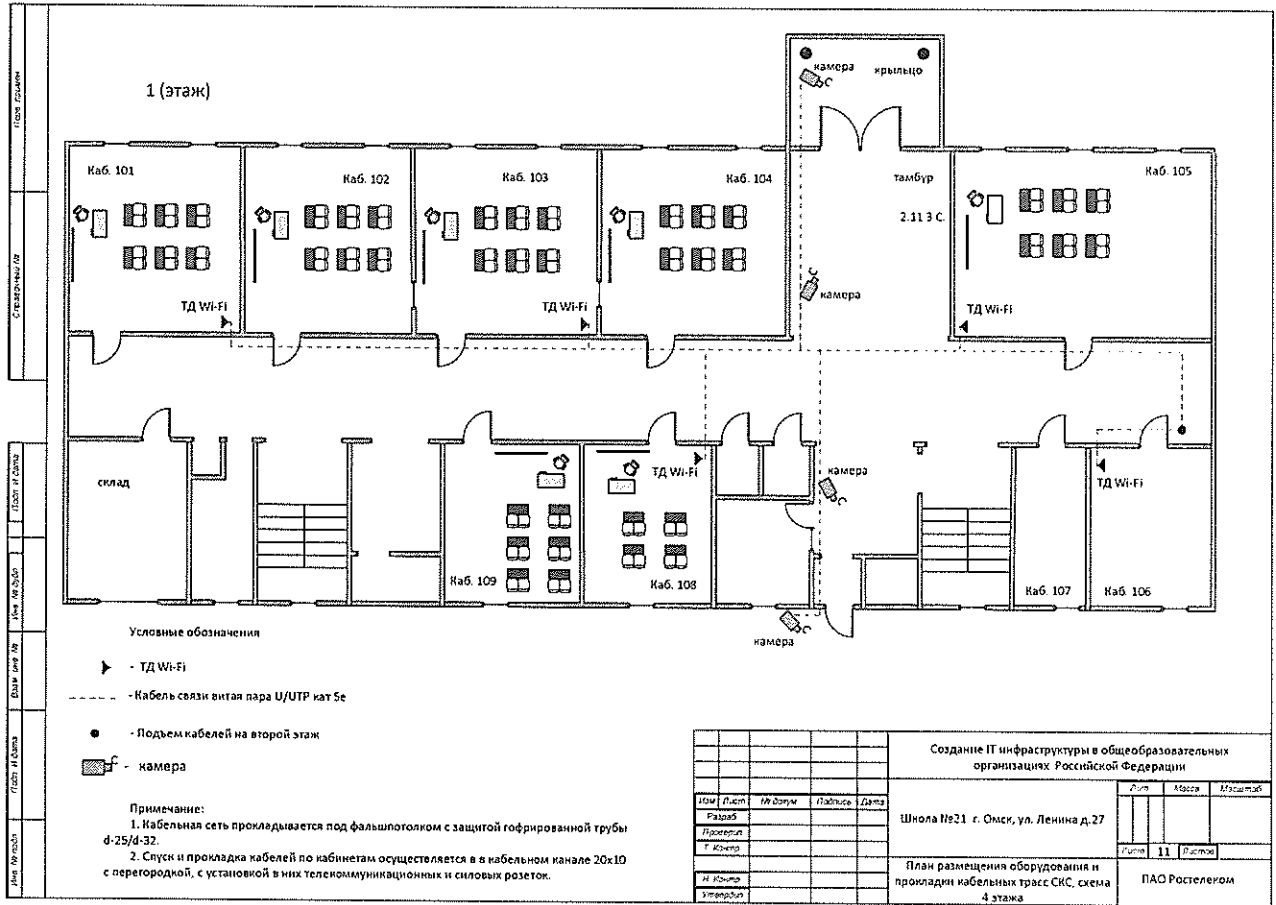

6. Схема размещения оборудования в телекоммуникационном шкафу (пример)

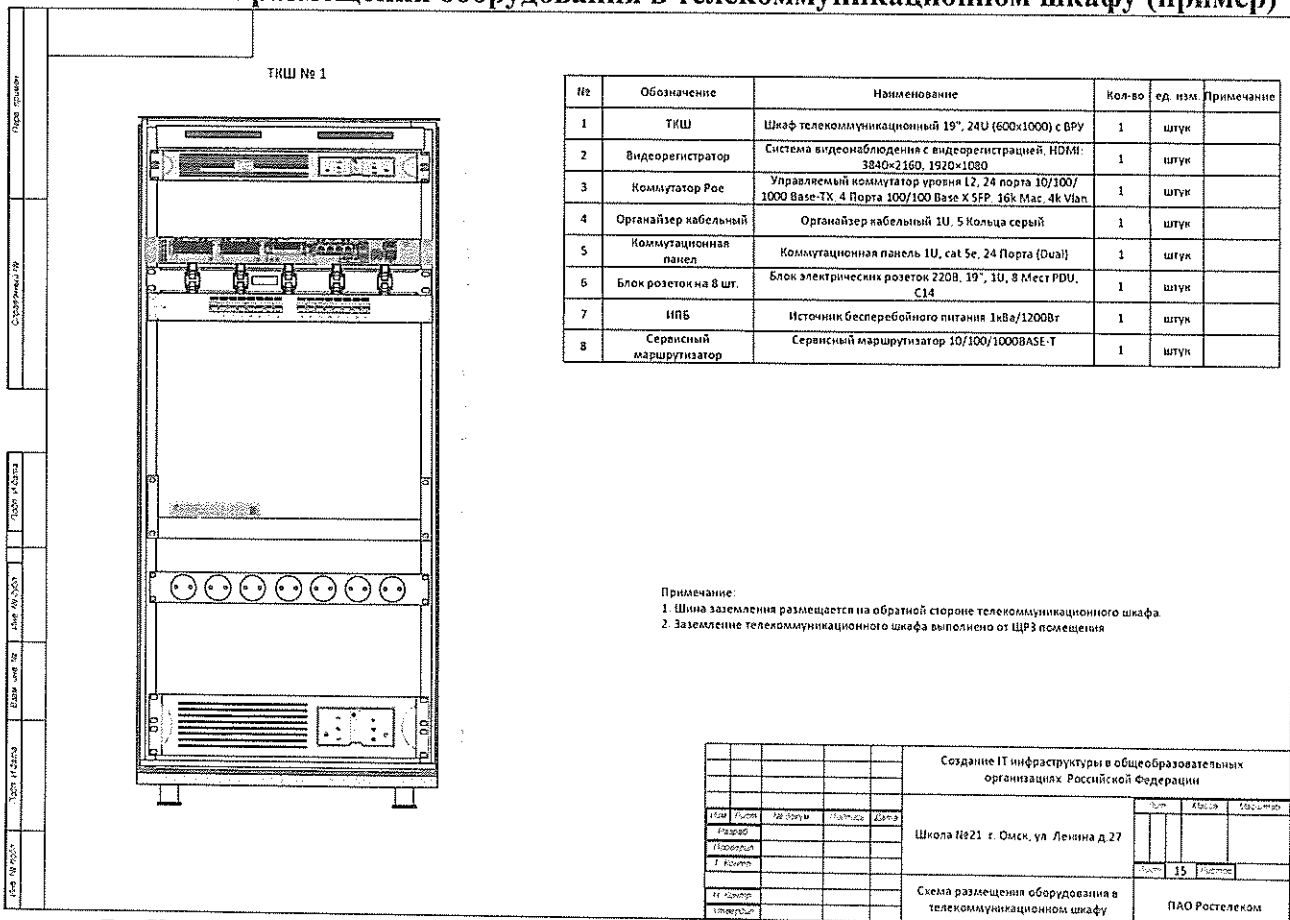

7. Таблица кабельных соединений СКС (пример)

Итого	Листы	Лит	Масса	Масса/л
Резерв				
Проверка				
Г Канар				
И Канар				
Экспеди				

Создание IT-инфраструктуры в общеобразовательных организациях Российской Федерации					Лит	Масса	Масса/л
Школа №21 г. Омск, ул. Ленина д.27				Лит	16	Литом	
Схема соединения ЛВС				ПАО Ростелеком			

№	Код	Наименование	Сост.	Тех. № 1				
				1	2	3	4	5
1	Y/A	Ka6-101	(49)					
2	Y/A	Ka6-103	(50)					
3	Y/A	Ka6-105	(51)					
4	Y/A	Ka6-105	(52)					
5	Y/A	Ka6-108	(53)					
6	КАМЕРА	XOЛ	(54)					
7	КАМЕРА	XOЛ 2.73.C.	(55)					
8	КАМЕРА	XOЛ	(56)					
9	КАМЕРА	XOЛ 2.93.C.	(57)					
10	Y/A	Ka6-201 2.103.C.	(58)					
11	Y/A	Ka6-203 2.113.C.	(59)					
12	Y/A	Ka6-205 2.123.C.	(60)					
13	Y/A	Ka6-207 2.133.C.	(61)					
14	Y/A	Ka6-209 2.143.C.	(62)					
15	Y/A	Ka6-211 2.153.C.	(63)					
16	Y/A	Ka6-212 2.163.C.	(64)					
17	Y/A	Ka6-213 2.173.C.	(65)					
18								
19								
20								
21								
22								
23								
24								

№	Код	Наименование	Сост.	Тех. № 1				
				1	2	3	4	5
1								
2								
3								
4								
5								
6								
7								
8								
9								
10								
11								
12								
13								
14								
15								
16								
17								
18								
19								
20								
21								
22								
23								
24								

№	Код	Наименование	Сост.	Тех. № 1				
				1	2	3	4	5
1								
2								
3								
4								
5								
6								
7								
8								
9								
10								
11								
12								
13								
14								
15								
16								
17								
18								
19								
20								
21								
22								
23								
24								

Состав оборудования		Количество		Значение	
Итого	Листы	Лит	Масса	Масса/л	Лит
Резерв					
Проверка					
Г Канар					
И Канар					
Экспеди					

8. Схема соединения оборудования ЕСПД с узлом ЦОС (пример)

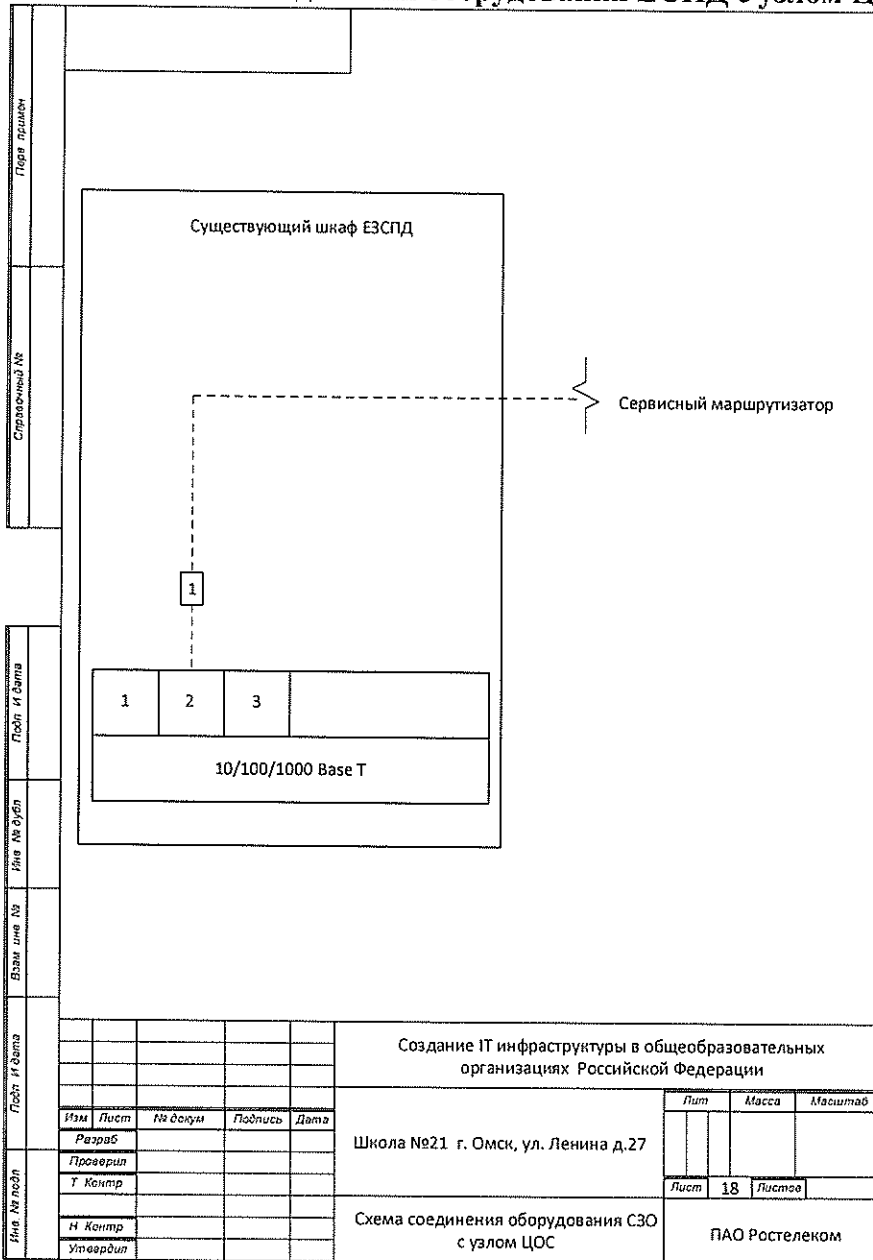

				Создание ИТ инфраструктуры в общеобразовательных организациях Российской Федерации			
Изм	Лист	№ докум	Подпись	Дата	Лит	Масса	Масштаб
Разраб							
Проверил							
Т. Центр					Лист	18	Листов
И. Центр					Схема соединения оборудования СЗО с узлом ЦОС		
Утвердил					ПАО Ростелеком		

9. Принципиальная схема электропитания телекоммуникационного шкафа (пример)

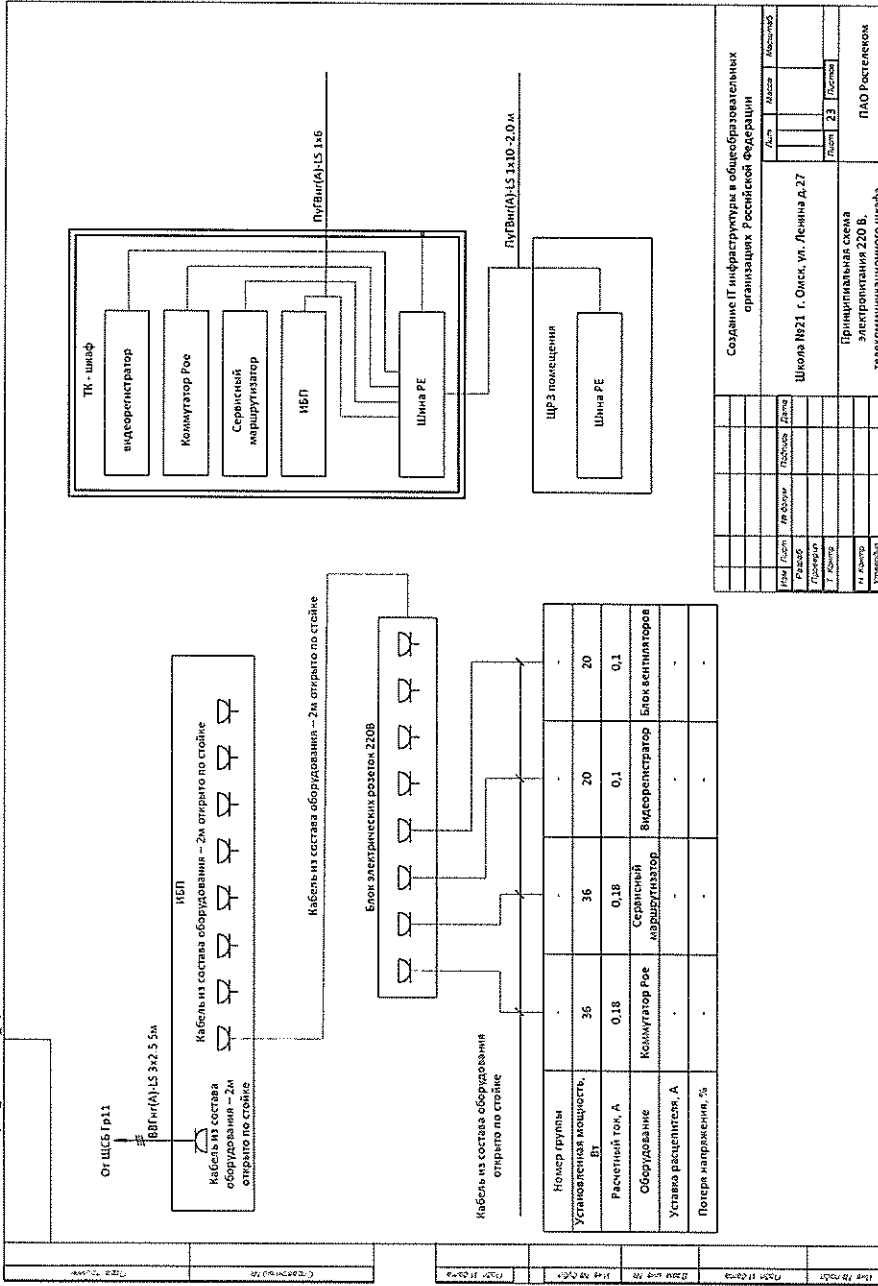

10. Кабельный журнал СКС (пример)

№ П/П	Начало				Трасса				Конец				Кабель, провод			
	Этаж №	Шкаф №	Порт №	Панель №	Этаж №	Шкаф №	Порт №	Помещение №	Трасса	Марка	Количество, Число и сечение жил	Длина (м)	Марка	Количество, Число и сечение жил	Длина (м)	
1	1	ТКШ	№1	1	1	101	1	Ростки № П/П	Геоформованная труба, кабельный канал	UTP cat 5e	4x2x0.51	52.1	UTP cat 5e	4x2x0.51	52.1	
2	1	ТКШ	№1	2	1	103	1		Геоформованная труба, кабельный канал	UTP cat 5e	4x2x0.51	49.4	UTP cat 5e	4x2x0.51	49.4	
3	1	ТКШ	№1	3	1	105	1		Геоформованная труба, кабельный канал	UTP cat 5e	4x2x0.51	52.3	UTP cat 5e	4x2x0.51	52.3	
4	1	ТКШ	№1	4	1	106	1		Геоформованная труба, кабельный канал	UTP cat 5e	4x2x0.51	39.7	UTP cat 5e	4x2x0.51	39.7	
5	1	ТКШ	№1	5	1	108	1		Геоформованная труба, кабельный канал	UTP cat 5e	4x2x0.51	41.4	UTP cat 5e	4x2x0.51	41.4	

Тип оборудования Сетевые ИТ	№	Наименование и техническая характеристика	Тип, марка, обозначение документа, описного листа	Код оборудования изделия материала	Завод-изготовитель	Ед. измерения	Кол-во	Примечание	
	Наблюдные изделия								
		Кабель UTP 4 пары	кат. 5е, 4х2, серый 305м				м	551.8	
		Патч-кабель UTP 4 пары, 0.5м	кат. 5е, серый				шт.	2	
		Патч-кабель UTP 4 пары, 1 м	кат. 5е, серый				шт.	17	
		Кабель силовой	трехжильный сечением 2,5 мм2				м	30	
		Кабель силовой	ПУГВ 1 х 6				м	8	
		Провод силовой	одножильный сечением 10 мм2, желто-зеленый				м	2	
	Оборудование								
	1	Шкаф телекоммуникационный	19", 24U (600x1000)				шт.	1	
2	Блок розеток 220В	19", 1U, 8 мест PDU C14 алю.				шт.	1		
3	Патч-панель	24xRJ45, 1U, 19, UTP, кат.5е, Dual				шт.	1		
4	Управляемый коммутатор уровня L2	24 портов 10/100/1000Base-TX, 4 порта 100/1000 Base X SFP, 16k Mac, 4k Vlan				шт.	1		
5	Сервисный маршрутизатор					шт.	1		
6	Видеорежиматор/сервер					шт.	1		
7	Источник бесперебойного питания	ИБП OnLine (двойное преобразование) 1кВА/900Вт				шт.	1		
8	Точка доступа Wi-Fi	WEP-2ac				шт.	13		
		IP-камера (тип 1) внешняя(уличная)				шт.	2		
		IP-камера (тип2) внутреннебюджетная				шт.	2		

				Создание ИТ инфраструктуры в общеобразовательных организациях Российской Федерации		
Имя	Фамилия	Инициалы	Подпись	Дата	Лист	Кол-во листов
	Григорьев	Владимир				
	Григорьев	Евгений				
	Григорьев	Игорь				
	Иванов	Иван				
	Иванов	Иван				
				Школа №21 г. Омск, ул. Ленина д.27		
				Лист 38 из 38		
				Спецификация оборудования и материалов		
				ПАО Ростелеком		

АКТ ОЦЕНКИ СУЩЕСТВУЮЩЕЙ ИТ-ИНФРАСТРУКТУРЫ НА СООТВЕТСТВИЕ УТВЕРЖДЕННОМУ СТАНДАРТУ «ЦИФРОВАЯ ШКОЛА»

г. _____ « ____ » _____ 20__ г

_____, именуемое в дальнейшем «Исполнитель», в лице _____, действующего на основании _____, _____, именуемое в дальнейшем «Общеобразовательная организация», в лице _____, действующего на основании _____, и _____, именуемое в дальнейшем «Заказчик», в лице _____, действующего на основании _____, с другой стороны, составили настоящий Акт формирования ИТ-инфраструктуры на объекте о нижеследующем:

Во исполнение Государственного контракта _____ от «__» _____ 20__ г. № _____ Исполнитель провел оценку существующей ИТ-инфраструктуры на соответствие утвержденному стандарту «Цифровая школа», а Заказчик согласовал использование имеющегося оборудования на следующем объекте:

Наименование образовательной организации: _____

Логин образовательной организации: _____

Логин здания образовательной организации: _____

Адрес здания образовательной организации: _____

На объекте имеется оборудование, соответствующее стандарту «Цифровая школа»:

№	Наименование	Ед. изм.	Количество

<p>Исполнитель:</p> <p>_____</p> <p>(_____)</p> <p>М.П.</p>	<p>Представитель общеобразовательной организации:</p> <p>_____</p> <p>(_____)</p> <p>М.П.</p>	<p>Представитель заказчика:</p> <p>_____</p> <p>(_____)</p> <p>М.П.</p>
---	---	---

Приложение 3 к Техническому заданию

ФОРМА**ПРОТОКОЛ ИЗМЕРЕНИЙ СМОНТИРОВАННОЙ СКС**

Объект: _____
 Участок (адрес): _____
 Прибор: _____ Зав. №: _____
 Дата измерения: _____ Температура: _____

№	Точка А	Точка Б	Марка кабеля	Диаметр жил, мм	Длина кабеля, м	Правильность расшивки жил кабеля

Вывод:

Все жилы смонтированных участков СКС без повреждений, обрывов нет. Расшивка пар/жил соответствует стандарту EIA/TIA-568.

Измерения произвели:

должность, подпись, Ф. И. О.

ФОРМА

АКТ ФОРМИРОВАНИЯ ИТ-ИНФРАСТРУКТУРЫ НА ОБЪЕКТЕ

г. _____

« ____ » _____ 20 г

_____, именуемое в дальнейшем «Исполнитель», в лице _____, действующего на основании _____, _____, именуемое в дальнейшем «Общеобразовательная организация», в лице _____, действующего на основании _____, и _____, именуемое в дальнейшем «Заказчик», в лице _____, действующего на основании _____, с другой стороны, составили настоящий Акт формирования ИТ-инфраструктуры на объекте о нижеследующем:

Во исполнение Государственного контракта _____ от «__» _____ 20__ г. № _____ Исполнитель сдал, а Заказчик принял сформированную ИТ-инфраструктуру на следующем объекте:

Наименование образовательной организации: _____

Логин образовательной организации: _____

Логин здания образовательной организации: _____

Адрес здания образовательной организации: _____

На объекте выполнены следующие работы:

№	Наименование	Ед. изм.	Количество

ИТ-инфраструктура на объекте сформирована, замечания и претензии со стороны Заказчика, Общеобразовательной организации отсутствуют.

Исполнитель: _____ (_____) М.П.	Представитель общеобразовательной организации: _____ (_____) М.П.	Представитель заказчика: _____ (_____) М.П.
--	--	--

ФОРМА

**ЗАЯВКА НА ВЫПОЛНЕНИЕ РАБОТ ПО ФОРМИРОВАНИЮ
ИТ-ИНФРАСТРУКТУРЫ В ОБЩЕОБРАЗОВАТЕЛЬНЫХ ОРГАНИЗАЦИЯХ,
РАБОТЫ**

№ п/п	Территория	Населённый пункт	Фактический адрес учреждения / филиала	ИНН	Полное наименование учреждения в соответствии с уставными документами
1	2	3	4	5	6

- Приложения: 1. Паспорта объектов на _____ л. в 1 экз. ;
2. Акты оценки существующей инфраструктуры на _____ л. в 1 экз.

<p>Заказчик:</p> <p>_____</p> <p>_____ (_____)</p> <p>М.П.</p>	<p>Исполнитель:</p> <p>_____</p> <p>_____ (_____)</p> <p>М.П.</p>
--	---

ЗАКАЗЧИК:**Исполнитель:**

**Министерство информационного развития
и связи Пермского края**

ПАО «Ростелеком» Пермский филиал

Начальник управления развития
инфраструктуры Министерства
информационного развития и связи
Пермского края

_____/А.А. Каргапольцев

_____/ А.В. Вотинцев

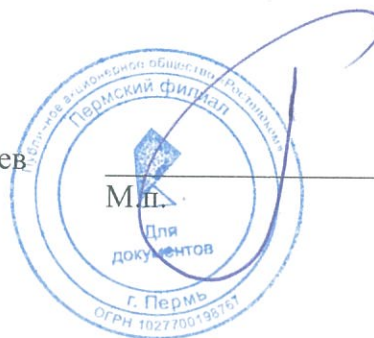

Приложение № 3
к государственному контракту
№ 15 /МИРС-2022
от 21.06.2022

Перечень государственных и муниципальных общеобразовательных организаций, реализующих образовательные программы начального общего и (или) основного общего и (или) среднего общего образования для включения в техническое задание на выполнение работ по формированию ИТ-инфраструктуры в государственных (муниципальных) образовательных организациях, реализующих программы начального общего и (или) основного общего и (или) среднего общего образования в целях осуществления мероприятий по формированию информационно-телекоммуникационной инфраструктуры в соответствии с утвержденным стандартом для обеспечения безопасности доступа к государственному, муниципальным и иным информационным системам, а также к информационно-телекоммуникационной сети «Интернет» и обеспечения базовой безопасности образовательного процесса

№ п/п	Муниципальное образование	Тип населенного пункта	Наименование населенного пункта	Адрес учреждения	Полное наименование учреждения	Примечание
1	Александровский муниципальный округ Пермского края	город	Александровск	Александровский МО, город Александровск, улица Ленина, 19	МУНИЦИПАЛЬНОЕ БЮДЖЕТНОЕ ОБЩЕОБРАЗОВАТЕЛЬНОЕ УЧРЕЖДЕНИЕ "СРЕДНЯЯ ОБЩЕОБРАЗОВАТЕЛЬНАЯ ШКОЛА № 6"	
2	Александровский муниципальный округ Пермского края	поселок	Всеволодо-Вильва	Александровский МО, поселок Всеволодо-Вильва, улица Лоскутова, 7	МУНИЦИПАЛЬНОЕ БЮДЖЕТНОЕ ОБЩЕОБРАЗОВАТЕЛЬНОЕ УЧРЕЖДЕНИЕ "ОСНОВНАЯ ОБЩЕОБРАЗОВАТЕЛЬНАЯ ШКОЛА № 8 ИМЕНИ А.П. ЧЕХОВА"	
3	Александровский муниципальный округ Пермского края	поселок	Карьер-Известняк	Александровский МО, поселок Карьер-Известняк, улица Горького, 6	МУНИЦИПАЛЬНОЕ БЮДЖЕТНОЕ ОБЩЕОБРАЗОВАТЕЛЬНОЕ УЧРЕЖДЕНИЕ "ОСНОВНАЯ ОБЩЕОБРАЗОВАТЕЛЬНАЯ ШКОЛА № 8 ИМЕНИ А.П. ЧЕХОВА"	
4	Бардымский муниципальный округ Пермского края	село	Барда	Бардымский МО, село Барда, улица Лесная, 24	МУНИЦИПАЛЬНОЕ АВТОНОМНОЕ ОБЩЕОБРАЗОВАТЕЛЬНОЕ УЧРЕЖДЕНИЕ "БАРДЫМСКАЯ ГИМНАЗИЯ ИМЕНИ ГАБДУЛЛЫ ТУКАЯ" БАРДЫМСКОГО МУНИЦИПАЛЬНОГО ОКРУГА ПЕРМСКОГО КРАЯ	

5	Бардымский муниципальный округ Пермского края	село	Барда	Бардымский МО, село Барда, улица Куйбышева, 24 (здание 2)	МУНИЦИПАЛЬНОЕ АВТОНОМНОЕ ОБЩЕОБРАЗОВАТЕЛЬНОЕ УЧРЕЖДЕНИЕ "БАРДЫМСКАЯ СПЕЦИАЛЬНАЯ (КОРРЕКЦИОННАЯ) ОБЩЕОБРАЗОВАТЕЛЬНАЯ ШКОЛА-ИНТЕРНАТ" БАРДЫМСКОГО МУНИЦИПАЛЬНОГО ОКРУГА ПЕРМСКОГО КРАЯ
6	Бардымский муниципальный округ Пермского края	село	Березники	Бардымский МО, село Березники, улица Ленина, 3	МУНИЦИПАЛЬНОЕ АВТОНОМНОЕ ОБЩЕОБРАЗОВАТЕЛЬНОЕ УЧРЕЖДЕНИЕ "БЕРЕЗНИКОВСКАЯ СРЕДНЯЯ ОБЩЕОБРАЗОВАТЕЛЬНАЯ ШКОЛА ИМЕНИ М.Г.ИМАШЕВА" БАРДЫМСКОГО МУНИЦИПАЛЬНОГО ОКРУГА ПЕРМСКОГО КРАЯ
7	Бардымский муниципальный округ Пермского края	село	Березники	Бардымский МО, село Березники, улица Ленина, 60	МУНИЦИПАЛЬНОЕ АВТОНОМНОЕ ОБЩЕОБРАЗОВАТЕЛЬНОЕ УЧРЕЖДЕНИЕ "БЕРЕЗНИКОВСКАЯ СРЕДНЯЯ ОБЩЕОБРАЗОВАТЕЛЬНАЯ ШКОЛА ИМЕНИ М.Г.ИМАШЕВА" БАРДЫМСКОГО МУНИЦИПАЛЬНОГО ОКРУГА ПЕРМСКОГО КРАЯ
8	Бардымский муниципальный округ Пермского края	село	Бичурино	Бардымский МО, село Бичурино, улица Ленина, 70	МУНИЦИПАЛЬНОЕ АВТОНОМНОЕ ОБЩЕОБРАЗОВАТЕЛЬНОЕ УЧРЕЖДЕНИЕ "БИЧУРИНСКАЯ СРЕДНЯЯ ОБЩЕОБРАЗОВАТЕЛЬНАЯ ШКОЛА" БАРДЫМСКОГО МУНИЦИПАЛЬНОГО ОКРУГА ПЕРМСКОГО КРАЯ
9	Бардымский муниципальный округ Пермского края	село	Елпачиха	Бардымский МО, село Елпачиха, улица М. Джалиля, 10 (здание школы)	МУНИЦИПАЛЬНОЕ АВТОНОМНОЕ ОБЩЕОБРАЗОВАТЕЛЬНОЕ УЧРЕЖДЕНИЕ "ЕЛПАЧИХИНСКАЯ СРЕДНЯЯ ОБЩЕОБРАЗОВАТЕЛЬНАЯ ШКОЛА" БАРДЫМСКОГО МУНИЦИПАЛЬНОГО ОКРУГА ПЕРМСКОГО КРАЯ
10	Бардымский муниципальный округ Пермского края	село	Елпачиха	Бардымский МО, село Елпачиха, улица М. Джалиля, 10 (кабинет технологии)	МУНИЦИПАЛЬНОЕ АВТОНОМНОЕ ОБЩЕОБРАЗОВАТЕЛЬНОЕ УЧРЕЖДЕНИЕ "ЕЛПАЧИХИНСКАЯ СРЕДНЯЯ ОБЩЕОБРАЗОВАТЕЛЬНАЯ ШКОЛА" БАРДЫМСКОГО МУНИЦИПАЛЬНОГО ОКРУГА ПЕРМСКОГО КРАЯ

11	Бардымский муниципальный округ Пермского края	село	Новый Ашاپ	Бардымский МО, село Новый Ашап, улица Молодежная, 17	Муниципальное автономное общеобразовательное учреждение "Тюндюковская средняя общеобразовательная школа" Бардымского муниципального округа Пермского края	
12	Бардымский муниципальный округ Пермского края	село	Сараша	Бардымский МО, село Сараша, улица Школьная, 34	Муниципальное автономное общеобразовательное учреждение "Сарашевская средняя общеобразовательная школа имени героя Советского Союза Шарифзяна Казанбаева" Бардымского муниципального округа Пермского края	
13	Бардымский муниципальный округ Пермского края	село	Тюндюк	Бардымский МО, село Тюндюк, улица Ленина, 29 (СПОРТЗАЛ)	Муниципальное автономное общеобразовательное учреждение "Тюндюковская средняя общеобразовательная школа" Бардымского муниципального округа Пермского края	
14	Большесосновский муниципальный район	село	Большая Соснова	Большесосновский МР, село Большая Соснова, улица Ленина, 25 литер А (здание начальной школы)	Муниципальное бюджетное общеобразовательное учреждение "Большесосновская средняя общеобразовательная школа"	
15	Большесосновский муниципальный район	село	Большая Соснова	Большесосновский МР, село Большая Соснова, улица Ленина, 25 литер А	Муниципальное бюджетное общеобразовательное учреждение "Большесосновская средняя общеобразовательная школа"	
16	Большесосновский муниципальный район	село	Кленовка	Большесосновский МР, село Кленовка, улица Октябрьская, 8	Муниципальное бюджетное общеобразовательное учреждение "Кленовская средняя общеобразовательная школа"	
17	Большесосновский муниципальный район	село	Тойкино	Большесосновский МР, село Тойкино, улица Школьная, 10	Муниципальное бюджетное общеобразовательное учреждение "Тойкинская средняя общеобразовательная школа"	
18	Большесосновский муниципальный район	село	Черновское	Большесосновский МР, село Черновское, улица Октябрьская, 52	Муниципальное бюджетное общеобразовательное учреждение "Черновская средняя общеобразовательная школа им. А.С. Пушкина"	

19	Верещагинский городской округ Пермского края	город	Верещагино	Верещагинский ГО, город Верещагино, улица Коммунистическая, 56	МУНИЦИПАЛЬНОЕ БЮДЖЕТНОЕ ОБЩЕОБРАЗОВАТЕЛЬНОЕ УЧРЕЖДЕНИЕ "ВЕРЕЩАГИНСКИЙ ОБРАЗОВАТЕЛЬНЫЙ КОМПЛЕКС"
20	Верещагинский городской округ Пермского края	город	Верещагино	Верещагинский ГО, город Верещагино, улица Ленина, 27	МУНИЦИПАЛЬНОЕ БЮДЖЕТНОЕ ОБЩЕОБРАЗОВАТЕЛЬНОЕ УЧРЕЖДЕНИЕ "ВЕРЕЩАГИНСКИЙ ОБРАЗОВАТЕЛЬНЫЙ КОМПЛЕКС"
21	Верещагинский городской округ Пермского края	село	Вознесенское	Верещагинский ГО, село Вознесенское, улица Ленина, 19	МУНИЦИПАЛЬНОЕ БЮДЖЕТНОЕ ОБЩЕОБРАЗОВАТЕЛЬНОЕ УЧРЕЖДЕНИЕ "ВЕРЕЩАГИНСКИЙ ОБРАЗОВАТЕЛЬНЫЙ КОМПЛЕКС"
22	Верещагинский городской округ Пермского края	деревня	Заполье	Верещагинский ГО, деревня Заполье, 16	МУНИЦИПАЛЬНОЕ БЮДЖЕТНОЕ ОБЩЕОБРАЗОВАТЕЛЬНОЕ УЧРЕЖДЕНИЕ "ВЕРЕЩАГИНСКИЙ ОБРАЗОВАТЕЛЬНЫЙ КОМПЛЕКС"
23	Верещагинский городской округ Пермского края	поселок	Зюйка	Верещагинский ГО, поселок Зюйка, улица Первомайская, 39	МУНИЦИПАЛЬНОЕ БЮДЖЕТНОЕ ОБЩЕОБРАЗОВАТЕЛЬНОЕ УЧРЕЖДЕНИЕ "ВЕРЕЩАГИНСКИЙ ОБРАЗОВАТЕЛЬНЫЙ КОМПЛЕКС"
24	Верещагинский городской округ Пермского края	поселок	Зюйка	Верещагинский ГО, поселок Зюйка, улица Первомайская, 14 литер А	МУНИЦИПАЛЬНОЕ БЮДЖЕТНОЕ ОБЩЕОБРАЗОВАТЕЛЬНОЕ УЧРЕЖДЕНИЕ "ВЕРЕЩАГИНСКИЙ ОБРАЗОВАТЕЛЬНЫЙ КОМПЛЕКС"
25	Верещагинский городской округ Пермского края	деревня	Комары	Верещагинский ГО, деревня Комары, улица Молодежная, 1	МУНИЦИПАЛЬНОЕ БЮДЖЕТНОЕ ОБЩЕОБРАЗОВАТЕЛЬНОЕ УЧРЕЖДЕНИЕ "ВЕРЕЩАГИНСКИЙ ОБРАЗОВАТЕЛЬНЫЙ КОМПЛЕКС"
26	Верещагинский городской округ Пермского края	деревня	Нижнее Галино	Верещагинский ГО, деревня Нижнее Галино, улица Советская, 9	МУНИЦИПАЛЬНОЕ БЮДЖЕТНОЕ ОБЩЕОБРАЗОВАТЕЛЬНОЕ УЧРЕЖДЕНИЕ "ВЕРЕЩАГИНСКИЙ ОБРАЗОВАТЕЛЬНЫЙ КОМПЛЕКС"
27	Верещагинский городской округ Пермского края	село	Путино	Верещагинский ГО, село Путино, улица Тракторная, 14	МУНИЦИПАЛЬНОЕ БЮДЖЕТНОЕ ОБЩЕОБРАЗОВАТЕЛЬНОЕ УЧРЕЖДЕНИЕ "ВЕРЕЩАГИНСКИЙ ОБРАЗОВАТЕЛЬНЫЙ КОМПЛЕКС"
28	Верещагинский городской округ Пермского края	село	Сельч	Верещагинский ГО, село Сельч, улица Ленина, 12	МУНИЦИПАЛЬНОЕ БЮДЖЕТНОЕ ОБЩЕОБРАЗОВАТЕЛЬНОЕ УЧРЕЖДЕНИЕ "ВЕРЕЩАГИНСКИЙ ОБРАЗОВАТЕЛЬНЫЙ КОМПЛЕКС"

29	Гайнский муниципальный округ Пермского края	поселок	Верхняя Старица	Гайнский МО, поселок Верхняя Старица, улица Карла Маркса, 16 литер А	МУНИЦИПАЛЬНОЕ БЮДЖЕТНОЕ ОБЩЕОБРАЗОВАТЕЛЬНОЕ УЧРЕЖДЕНИЕ "ВЕРХНЕСТАРИЦКАЯ СРЕДНЯЯ ОБЩЕОБРАЗОВАТЕЛЬНАЯ ШКОЛА"
30	Гайнский муниципальный округ Пермского края	поселок	Гайны	Гайнский МО, поселок Гайны, улица Коммунистическая, 35	МУНИЦИПАЛЬНОЕ БЮДЖЕТНОЕ ОБЩЕОБРАЗОВАТЕЛЬНОЕ УЧРЕЖДЕНИЕ "ГАЙНСКАЯ СРЕДНЯЯ ОБЩЕОБРАЗОВАТЕЛЬНАЯ ШКОЛА"
31	Гайнский муниципальный округ Пермского края	поселок	Гайны	Гайнский МО, поселок Гайны, улица Коммунистическая, 35 литер А	МУНИЦИПАЛЬНОЕ БЮДЖЕТНОЕ ОБЩЕОБРАЗОВАТЕЛЬНОЕ УЧРЕЖДЕНИЕ "ГАЙНСКАЯ СРЕДНЯЯ ОБЩЕОБРАЗОВАТЕЛЬНАЯ ШКОЛА"
32	Гайнский муниципальный округ Пермского края	поселок	Касимовка	Гайнский МО, поселок Касимовка, улица Кунгурская, 6	МУНИЦИПАЛЬНОЕ БЮДЖЕТНОЕ ОБЩЕОБРАЗОВАТЕЛЬНОЕ УЧРЕЖДЕНИЕ "ВЕРХНЕСТАРИЦКАЯ СРЕДНЯЯ ОБЩЕОБРАЗОВАТЕЛЬНАЯ ШКОЛА"
33	Гайнский муниципальный округ Пермского края	поселок	Касимовка	Гайнский МО, поселок Касимовка, улица Кунгурская, 6 литер Б	МУНИЦИПАЛЬНОЕ БЮДЖЕТНОЕ ОБЩЕОБРАЗОВАТЕЛЬНОЕ УЧРЕЖДЕНИЕ "ВЕРХНЕСТАРИЦКАЯ СРЕДНЯЯ ОБЩЕОБРАЗОВАТЕЛЬНАЯ ШКОЛА"
34	Гайнский муниципальный округ Пермского края	поселок	Кебраты	Гайнский МО, поселок Кебраты, улица Пионерская, 19	МУНИЦИПАЛЬНОЕ БЮДЖЕТНОЕ ОБЩЕОБРАЗОВАТЕЛЬНОЕ УЧРЕЖДЕНИЕ "КЕБРАТСКАЯ ОСНОВНАЯ ОБЩЕОБРАЗОВАТЕЛЬНАЯ ШКОЛА"
35	Гайнский муниципальный округ Пермского края	поселок	Керос	Гайнский МО, поселок Керос, улица Ленина, 26	МУНИЦИПАЛЬНОЕ БЮДЖЕТНОЕ ОБЩЕОБРАЗОВАТЕЛЬНОЕ УЧРЕЖДЕНИЕ "УСТЬ - ЧЕРНОВСКАЯ СРЕДНЯЯ ОБЩЕОБРАЗОВАТЕЛЬНАЯ ШКОЛА-БАЗОВАЯ ШКОЛА"
36	Гайнский муниципальный округ Пермского края	поселок	Усть-Черная	Гайнский МО, поселок Усть-Черная, улица Больничная, 15	МУНИЦИПАЛЬНОЕ БЮДЖЕТНОЕ ОБЩЕОБРАЗОВАТЕЛЬНОЕ УЧРЕЖДЕНИЕ "УСТЬ - ЧЕРНОВСКАЯ СРЕДНЯЯ ОБЩЕОБРАЗОВАТЕЛЬНАЯ ШКОЛА-БАЗОВАЯ ШКОЛА"
37	Гайнский муниципальный округ Пермского края	поселок	Усть-Черная	Гайнский МО, поселок Усть-Черная, улица Больничная, 17	МУНИЦИПАЛЬНОЕ БЮДЖЕТНОЕ ОБЩЕОБРАЗОВАТЕЛЬНОЕ УЧРЕЖДЕНИЕ "УСТЬ - ЧЕРНОВСКАЯ СРЕДНЯЯ ОБЩЕОБРАЗОВАТЕЛЬНАЯ ШКОЛА-БАЗОВАЯ ШКОЛА"
38	Горнозаводский городской округ	поселок	Бисер	Горнозаводский ГО, рабочий поселок Станция Бисер, улица Советская, 22	МУНИЦИПАЛЬНОЕ АВТОНОМНОЕ ОБЩЕОБРАЗОВАТЕЛЬНОЕ УЧРЕЖДЕНИЕ "СРЕДНЯЯ ОБЩЕОБРАЗОВАТЕЛЬНАЯ ШКОЛА" Р.П.ТЕПЛАЯ ГОРА

39	Горнозаводский городской округ	город	Горнозаводск	Горнозаводский ГО, город Горнозаводск, улица Кирова, 6	Муниципальное автономное общеобразовательное учреждение "Средняя общеобразовательная школа №3" г. Горнозаводска
40	Горнозаводский городской округ	город	Горнозаводск	Горнозаводский ГО, город Горнозаводск, улица Мира, 25	Муниципальное автономное общеобразовательное учреждение "Средняя общеобразовательная школа №1" г. Горнозаводска
41	Горнозаводский городской округ	поселок	Кустье-Александровский	Горнозаводский ГО, рабочий поселок Кустье-Александровский, улица Школьная, 6	Муниципальное автономное общеобразовательное учреждение "Средняя общеобразовательная школа №3" г. Горнозаводска
42	Горнозаводский городской округ	поселок	Медведка	Горнозаводский ГО, рабочий поселок Медведка, улица Строек Коммунизма, 9	Муниципальное автономное общеобразовательное учреждение "Средняя общеобразовательная школа" р.п. Теплая Гора
43	Горнозаводский городской округ	поселок	Пашия	Горнозаводский ГО, рабочий поселок Пашия, улица Ленина, 16	Муниципальное автономное общеобразовательное учреждение "Средняя общеобразовательная школа" р.п. Пашия
44	Горнозаводский городской округ	поселок	Сараны	Горнозаводский ГО, поселок городского типа Сараны, улица Кирова, 20	Муниципальное автономное общеобразовательное учреждение "Средняя общеобразовательная школа" р.п. Теплая Гора
45	Горнозаводский городской округ	село	Средняя Усьва	Горнозаводский ГО, поселок Средняя Усьва, улица Школьная, 1	Муниципальное автономное общеобразовательное учреждение "Средняя общеобразовательная школа" р.п. Теплая Гора
46	Горнозаводский городской округ	поселок	Тёплая Гора	Горнозаводский ГО, рабочий поселок Теплая Гора, улица Советская, 3	Муниципальное автономное общеобразовательное учреждение "Средняя общеобразовательная школа" р.п. Теплая Гора
47	Городской округ «Город Березники»	город	Березники	ГО город Березники, город Березники, улица Мира, 48	Муниципальное автономное общеобразовательное учреждение "Средняя общеобразовательная школа с углублённым изучением отдельных предметов № 3"
48	Городской округ «Город Березники»	город	Березники	ГО город Березники, город Березники, улица Погемина, 3	Муниципальное автономное общеобразовательное учреждение ГИМНАЗИЯ №9
49	Городской округ «Город Березники»	город	Березники	ГО город Березники, город Березники, переулок Школьный, 2	Муниципальное автономное общеобразовательное учреждение

					СРЕДНЯЯ ОБЩЕОБРАЗОВАТЕЛЬНАЯ ШКОЛА № 1	
50	Городской округ «Город Березники»	город	Березники	ГО город Березники, город Березники, улица Свердлова, 23 литер А	МУНИЦИПАЛЬНОЕ АВТОНОМНОЕ ОБЩЕОБРАЗОВАТЕЛЬНОЕ УЧРЕЖДЕНИЕ СРЕДНЯЯ ОБЩЕОБРАЗОВАТЕЛЬНАЯ ШКОЛА № 12	
51	Городской округ «Город Березники»	город	Березники	ГО город Березники, город Березники, улица Набережная, 47	МУНИЦИПАЛЬНОЕ АВТОНОМНОЕ ОБЩЕОБРАЗОВАТЕЛЬНОЕ УЧРЕЖДЕНИЕ СРЕДНЯЯ ОБЩЕОБРАЗОВАТЕЛЬНАЯ ШКОЛА № 14	
52	Городской округ «Город Березники»	город	Березники	ГО город Березники, город Березники, улица Свердлова, 154 литер А	МУНИЦИПАЛЬНОЕ АВТОНОМНОЕ ОБЩЕОБРАЗОВАТЕЛЬНОЕ УЧРЕЖДЕНИЕ СРЕДНЯЯ ОБЩЕОБРАЗОВАТЕЛЬНАЯ ШКОЛА № 16	
53	Городской округ «Город Березники»	город	Березники	ГО город Березники, город Березники, улица Ломоносова, 114	МУНИЦИПАЛЬНОЕ АВТОНОМНОЕ ОБЩЕОБРАЗОВАТЕЛЬНОЕ УЧРЕЖДЕНИЕ "СРЕДНЯЯ ОБЩЕОБРАЗОВАТЕЛЬНАЯ ШКОЛА № 17"	
54	Городской округ «Город Березники»	город	Березники	ГО город Березники, город Березники, проспект Советский, 71	МУНИЦИПАЛЬНОЕ АВТОНОМНОЕ ОБЩЕОБРАЗОВАТЕЛЬНОЕ УЧРЕЖДЕНИЕ ОСНОВНАЯ ОБЩЕОБРАЗОВАТЕЛЬНАЯ ШКОЛА № 28	
55	Городской округ «Город Березники»	город	Березники	ГО город Березники, город Березники, улица Свердлова, 79	МУНИЦИПАЛЬНОЕ АВТОНОМНОЕ ОБЩЕОБРАЗОВАТЕЛЬНОЕ УЧРЕЖДЕНИЕ "СРЕДНЯЯ ОБЩЕОБРАЗОВАТЕЛЬНАЯ ШКОЛА № 30"	
56	Городской округ «Город Березники»	город	Березники	ГО город Березники, город Березники, улица Юбилейная, 78	МУНИЦИПАЛЬНОЕ АВТОНОМНОЕ ОБЩЕОБРАЗОВАТЕЛЬНОЕ УЧРЕЖДЕНИЕ СРЕДНЯЯ ОБЩЕОБРАЗОВАТЕЛЬНАЯ ШКОЛА № 8	
57	Городской округ «Город Березники»	город	Березники	ГО город Березники, город Березники, проспект Советский, 69	МУНИЦИПАЛЬНОЕ АВТОНОМНОЕ ОБЩЕОБРАЗОВАТЕЛЬНОЕ УЧРЕЖДЕНИЕ "ШКОЛА № 7 ДЛЯ ОБУЧАЮЩИХСЯ С ОГРАНИЧЕННЫМИ ВОЗМОЖНОСТЯМИ ЗДОРОВЬЯ"	
58	Городской округ «Город Березники»	город	Березники	ГО город Березники, город Березники, улица Карла Маркса, 49	МУНИЦИПАЛЬНОЕ АВТОНОМНОЕ ОБЩЕОБРАЗОВАТЕЛЬНОЕ УЧРЕЖДЕНИЕ "ЛИЦЕЙ № 1"	
59	Городской округ «Город Березники»	город	Березники	ГО город Березники, город Березники, улица Юбилейная, 139	МУНИЦИПАЛЬНОЕ АВТОНОМНОЕ ОБЩЕОБРАЗОВАТЕЛЬНОЕ УЧРЕЖДЕНИЕ СРЕДНЯЯ ОБЩЕОБРАЗОВАТЕЛЬНАЯ ШКОЛА № 11	

60	Городской округ «Город Березники»	город	Березники	ГО город Березники, город Березники, улица Мира, 98 литер А	МУНИЦИПАЛЬНОЕ АВТОНОМНОЕ ОБЩЕОБРАЗОВАТЕЛЬНОЕ УЧРЕЖДЕНИЕ СРЕДНЯЯ ОБЩЕОБРАЗОВАТЕЛЬНАЯ ШКОЛА № 11
61	Городской округ «Город Березники»	город	Березники	ГО город Березники, город Березники, улица Пятилетки, 21	МУНИЦИПАЛЬНОЕ АВТОНОМНОЕ ОБЩЕОБРАЗОВАТЕЛЬНОЕ УЧРЕЖДЕНИЕ СРЕДНЯЯ ОБЩЕОБРАЗОВАТЕЛЬНАЯ ШКОЛА № 2
62	Городской округ «Город Березники»	город	Березники	ГО город Березники, город Березники, улица Ломоносова, 104	МУНИЦИПАЛЬНОЕ АВТОНОМНОЕ ОБЩЕОБРАЗОВАТЕЛЬНОЕ УЧРЕЖДЕНИЕ "ШКОЛА № 7 ДЛЯ ОБУЧАЮЩИХСЯ С ОГРАНИЧЕННЫМИ ВОЗМОЖНОСТЯМИ ЗДОРОВЬЯ"
63	Городской округ «Город Березники»	город	Березники	ГО город Березники, город Березники, улица Ломоносова, 80	МУНИЦИПАЛЬНОЕ АВТОНОМНОЕ ОБЩЕОБРАЗОВАТЕЛЬНОЕ УЧРЕЖДЕНИЕ СРЕДНЯЯ ОБЩЕОБРАЗОВАТЕЛЬНАЯ ШКОЛА № 24
64	Городской округ «Город Березники»	город	Березники	ГО город Березники, город Березники, улица Клары Цеткин, 5	МУНИЦИПАЛЬНОЕ АВТОНОМНОЕ ОБЩЕОБРАЗОВАТЕЛЬНОЕ УЧРЕЖДЕНИЕ "ШКОЛА №4 ДЛЯ ОБУЧАЮЩИХСЯ С ОГРАНИЧЕННЫМИ ВОЗМОЖНОСТЯМИ ЗДОРОВЬЯ"
65	Городской округ «Город Березники»	город	Березники	ГО город Березники, село Пыскор, улица Прикамская, 12	МУНИЦИПАЛЬНОЕ АВТОНОМНОЕ ОБЩЕОБРАЗОВАТЕЛЬНОЕ УЧРЕЖДЕНИЕ "ШКОЛА № 22"
66	Городской округ «Город Березники»	село	Березовка	ГО город Березники, село Березовка, улица Молодежная, 30	МУНИЦИПАЛЬНОЕ АВТОНОМНОЕ ОБЩЕОБРАЗОВАТЕЛЬНОЕ УЧРЕЖДЕНИЕ "ШКОЛА № 22"
67	Городской округ «Город Березники»	поселок	Орел	ГО город Березники, поселок Орел, улица Советская, 72 литер А	МУНИЦИПАЛЬНОЕ АВТОНОМНОЕ ОБЩЕОБРАЗОВАТЕЛЬНОЕ УЧРЕЖДЕНИЕ "ШКОЛА № 22"
68	Городской округ «Город Березники»	город	Усолье	ГО город Березники, город Усолье, улица Солеваров, 161	МУНИЦИПАЛЬНОЕ АВТОНОМНОЕ ОБЩЕОБРАЗОВАТЕЛЬНОЕ УЧРЕЖДЕНИЕ "ШКОЛА № 22"
69	Городской округ «Город Березники»	город	Усолье	ГО город Березники, город Усолье, улица 8 Марта, 28	МУНИЦИПАЛЬНОЕ АВТОНОМНОЕ ОБЩЕОБРАЗОВАТЕЛЬНОЕ УЧРЕЖДЕНИЕ "ШКОЛА № 22"
70	Городской округ «Город Кизел»	город	Кизел	ГО город Кизел, город Кизел, улица Народной Памяти, 7	МУНИЦИПАЛЬНОЕ БЮДЖЕТНОЕ ОБЩЕОБРАЗОВАТЕЛЬНОЕ УЧРЕЖДЕНИЕ СРЕДНЯЯ ОБЩЕОБРАЗОВАТЕЛЬНАЯ ШКОЛА № 11
71	Городской округ «Город Кизел»	город	Кизел	ГО город Кизел, город Кизел, улица Пролетарская, 104 литер В	МУНИЦИПАЛЬНОЕ БЮДЖЕТНОЕ ОБЩЕОБРАЗОВАТЕЛЬНОЕ УЧРЕЖДЕНИЕ СПЕЦИАЛЬНАЯ ОБЩЕОБРАЗОВАТЕЛЬНАЯ ШКОЛА-ИНТЕРНАТ

72	Городской округ «Город Кизел»	город	Кизел	ГО город Кизел, город Кизел, переулок Капитальный, 8	МУНИЦИПАЛЬНОЕ БЮДЖЕТНОЕ ОБЩЕОБРАЗОВАТЕЛЬНОЕ УЧРЕЖДЕНИЕ ОСНОВНАЯ ОБЩЕОБРАЗОВАТЕЛЬНАЯ ШКОЛА №12
73	городской округ «Город Кудымкар»	город	Кудымкар	Кудымкарский ГО, город Кудымкар, улица Лихачева, 25	МУНИЦИПАЛЬНОЕ ОБЩЕОБРАЗОВАТЕЛЬНОЕ БЮДЖЕТНОЕ УЧРЕЖДЕНИЕ "СРЕДНЯЯ ОБЩЕОБРАЗОВАТЕЛЬНАЯ ШКОЛА №1 ИМ. ГЕРОЯ СОВЕТСКОГО СОЮЗА Н.И. КУЗНЕЦОВА" Г. КУДЫМКАРА"
74	городской округ «Город Кудымкар»	город	Кудымкар	Кудымкарский ГО, город Кудымкар, улица Леваневского, 21	МУНИЦИПАЛЬНОЕ ОБЩЕОБРАЗОВАТЕЛЬНОЕ БЮДЖЕТНОЕ УЧРЕЖДЕНИЕ "ГИМНАЗИЯ №3" Г. КУДЫМКАРА
75	городской округ «Город Кудымкар»	город	Кудымкар	Кудымкарский ГО, город Кудымкар, улица Кузнецова, 3	МУНИЦИПАЛЬНОЕ БЮДЖЕТНОЕ ОБЩЕОБРАЗОВАТЕЛЬНОЕ УЧРЕЖДЕНИЕ "СРЕДНЯЯ ОБЩЕОБРАЗОВАТЕЛЬНАЯ ШКОЛА №8" Г. КУДЫМКАРА
76	городской округ «Город Кудымкар»	город	Кудымкар	Кудымкарский ГО, город Кудымкар, улица Гагарина, 9	МУНИЦИПАЛЬНОЕ БЮДЖЕТНОЕ ОБЩЕОБРАЗОВАТЕЛЬНОЕ УЧРЕЖДЕНИЕ Г. КУДЫМКАРА "СРЕДНЯЯ ОБЩЕОБРАЗОВАТЕЛЬНАЯ ШКОЛА №2"
77	городской округ «Город Кудымкар»	город	Кудымкар	Кудымкарский ГО, город Кудымкар, улица Гагарина, 21	МУНИЦИПАЛЬНОЕ ОБЩЕОБРАЗОВАТЕЛЬНОЕ БЮДЖЕТНОЕ УЧРЕЖДЕНИЕ "ГИМНАЗИЯ №3" Г. КУДЫМКАРА
78	городской округ «Город Кудымкар»	город	Кудымкар	Кудымкарский ГО, город Кудымкар, улица Загородная, 6	МУНИЦИПАЛЬНОЕ БЮДЖЕТНОЕ ОБЩЕОБРАЗОВАТЕЛЬНОЕ УЧРЕЖДЕНИЕ Г. КУДЫМКАРА "СПЕЦИАЛЬНАЯ (КОРРЕКЦИОННАЯ) ШКОЛА - ДЕТСКИЙ САД №12 ДЛЯ ОБУЧАЮЩИХСЯ, ВОСПИТАННИКОВ С ОГРАНИЧЕННЫМИ ВОЗМОЖНОСТЯМИ ЗДОРОВЬЯ"
79	городской округ «Город Кудымкар»	город	Кудымкар	Кудымкарский ГО, город Кудымкар, улица Карла Маркса, 30	МУНИЦИПАЛЬНОЕ ОБЩЕОБРАЗОВАТЕЛЬНОЕ БЮДЖЕТНОЕ УЧРЕЖДЕНИЕ "СРЕДНЯЯ ОБЩЕОБРАЗОВАТЕЛЬНАЯ ШКОЛА №1 ИМ. ГЕРОЯ СОВЕТСКОГО СОЮЗА Н.И. КУЗНЕЦОВА" Г. КУДЫМКАРА"
80	городской округ «Город Кудымкар»	город	Кудымкар	Кудымкарский ГО, город Кудымкар, улица Лихачева, 62	МУНИЦИПАЛЬНОЕ БЮДЖЕТНОЕ ОБЩЕОБРАЗОВАТЕЛЬНОЕ УЧРЕЖДЕНИЕ Г. КУДЫМКАРА "СРЕДНЯЯ ОБЩЕОБРАЗОВАТЕЛЬНАЯ ШКОЛА №2"

81	городской округ «Город Кудымкар»	город	Кудымкар	Кудымкарский ГО, город Кудымкар, улица Загородная, 4	МУНИЦИПАЛЬНОЕ БЮДЖЕТНОЕ ОБЩЕОБРАЗОВАТЕЛЬНОЕ УЧРЕЖДЕНИЕ Г. КУДЫМКАРА "СПЕЦИАЛЬНАЯ (КОРРЕКЦИОННАЯ) ШКОЛА - ДЕТСКИЙ САД № 12 ДЛЯ ОБУЧАЮЩИХСЯ, ВОСПИТАННИКОВ С ОГРАНИЧЕННЫМИ ВОЗМОЖНОСТЯМИ ЗДОРОВЬЯ"
82	городской округ «Город Кудымкар»	город	Кудымкар	Кудымкарский ГО, город Кудымкар, улица Кузнецова, 3А	МУНИЦИПАЛЬНОЕ БЮДЖЕТНОЕ ОБЩЕОБРАЗОВАТЕЛЬНОЕ УЧРЕЖДЕНИЕ "СРЕДНЯЯ ОБЩЕОБРАЗОВАТЕЛЬНАЯ ШКОЛА №8" Г. КУДЫМКАРА
83	Городской округ ЗАТО Звездный	поселок	Звёздный	ГО ЗАТО Звёздный, поселок Звездный, улица Школьная, 8	МУНИЦИПАЛЬНОЕ БЮДЖЕТНОЕ учРЕЖДЕНИЕ СРЕДНЯЯ ОБЩЕОБРАЗОВАТЕЛЬНАЯ ШКОЛА ЗАТО ЗВЁЗДНЫЙ
84	Городской округ ЗАТО Звездный	поселок	Звёздный	ГО ЗАТО Звёздный, поселок Звездный, улица Бабичева, 5 литер А	МУНИЦИПАЛЬНОЕ БЮДЖЕТНОЕ учРЕЖДЕНИЕ СРЕДНЯЯ ОБЩЕОБРАЗОВАТЕЛЬНАЯ ШКОЛА ЗАТО ЗВЁЗДНЫЙ
85	Гремячинский городской округ	город	Гремячинск	Гремячинский ГО, город Гремячинск, улица Ленина, 135	МУНИЦИПАЛЬНОЕ КАЗЕННОЕ ОБЩЕОБРАЗОВАТЕЛЬНОЕ УЧРЕЖДЕНИЕ "СРЕДНЯЯ ОБЩЕОБРАЗОВАТЕЛЬНАЯ ШКОЛА № 3"
86	Гремячинский городской округ	город	Гремячинск	Гремячинский ГО, город Гремячинск, улица Ушакова, 45	МУНИЦИПАЛЬНОЕ КАЗЕННОЕ ОБЩЕОБРАЗОВАТЕЛЬНОЕ УЧРЕЖДЕНИЕ "СПЕЦИАЛЬНАЯ КОРРЕКЦИОННАЯ ОБЩЕОБРАЗОВАТЕЛЬНАЯ ШКОЛА- ИНТЕРНАТ № 8"
87	Гремячинский городской округ	город	Гремячинск	Гремячинский ГО, город Гремячинск, улица Грибоедова, 5	МУНИЦИПАЛЬНОЕ БЮДЖЕТНОЕ ОБЩЕОБРАЗОВАТЕЛЬНОЕ УЧРЕЖДЕНИЕ "СРЕДНЯЯ ОБЩЕОБРАЗОВАТЕЛЬНАЯ ШКОЛА № 20 С УГЛУБЛЕННЫМ ИЗУЧЕНИЕМ ОТДЕЛЬНЫХ ПРЕДМЕТОВ"
88	Губахинский городской округ	город	Губаха	ГО город Губаха, город Губаха, улица Суворова, 5 литер В	МУНИЦИПАЛЬНОЕ БЮДЖЕТНОЕ ОБЩЕОБРАЗОВАТЕЛЬНОЕ УЧРЕЖДЕНИЕ "СПЕЦИАЛЬНАЯ ОБЩЕОБРАЗОВАТЕЛЬНАЯ ШКОЛА- ИНТЕРНАТ"
89	Губахинский городской округ	город	Губаха	ГО город Губаха, город Губаха, проспект Октябрьский, 14 литер А	МУНИЦИПАЛЬНОЕ АВТОНОМНОЕ ОБЩЕОБРАЗОВАТЕЛЬНОЕ УЧРЕЖДЕНИЕ "НАЧАЛЬНАЯ ОБЩЕОБРАЗОВАТЕЛЬНАЯ ШКОЛА № 1"

90	Губахинский городской округ	город	Губаха	ГО город Губаха, город Губаха, улица Дегтярева, 34	МУНИЦИПАЛЬНОЕ БЮДЖЕТНОЕ ОБЩЕОБРАЗОВАТЕЛЬНОЕ УЧРЕЖДЕНИЕ "СРЕДНЯЯ ОБЩЕОБРАЗОВАТЕЛЬНАЯ ШКОЛА № 14" (НОВЫЙ ОБРАЗОВАТЕЛЬНЫЙ ЦЕНТР)
91	Губахинский городской округ	город	Губаха	ГО город Губаха, город Губаха, улица Космонавтов, 13	МУНИЦИПАЛЬНОЕ БЮДЖЕТНОЕ ОБЩЕОБРАЗОВАТЕЛЬНОЕ УЧРЕЖДЕНИЕ "СРЕДНЯЯ ОБЩЕОБРАЗОВАТЕЛЬНАЯ ШКОЛА № 14" (НОВЫЙ ОБРАЗОВАТЕЛЬНЫЙ ЦЕНТР)
92	Губахинский городской округ	город	Губаха	ГО город Губаха, город Губаха, улица Парковая, 10 литер А	МУНИЦИПАЛЬНОЕ АВТОНОМНОЕ ОБЩЕОБРАЗОВАТЕЛЬНОЕ УЧРЕЖДЕНИЕ "ШКОЛА № 2 С КАДЕТСКИМИ КЛАССАМИ"
93	Губахинский городской округ	поселок	Углеуральский	ГО город Губаха, поселок городского типа Углеуральский, улица Мира, 32	МУНИЦИПАЛЬНОЕ АВТОНОМНОЕ ОБЩЕОБРАЗОВАТЕЛЬНОЕ УЧРЕЖДЕНИЕ "СРЕДНЯЯ ОБЩЕОБРАЗОВАТЕЛЬНАЯ ШКОЛА № 15"
94	Губахинский городской округ	поселок	Широковский	ГО город Губаха, рабочий поселок Широковский, улица Пионеров, 9	МУНИЦИПАЛЬНОЕ БЮДЖЕТНОЕ ОБЩЕОБРАЗОВАТЕЛЬНОЕ УЧРЕЖДЕНИЕ "СРЕДНЯЯ ОБЩЕОБРАЗОВАТЕЛЬНАЯ ШКОЛА № 25"
95	Добрянский городской округ	поселок	Вильва	Добрянский ГО, поселок Вильва, улица Железнодорожная, 2	МУНИЦИПАЛЬНОЕ БЮДЖЕТНОЕ ОБЩЕОБРАЗОВАТЕЛЬНОЕ УЧРЕЖДЕНИЕ "ВИЛЬВЕНСКАЯ СРЕДНЯЯ ОБЩЕОБРАЗОВАТЕЛЬНАЯ ШКОЛА"
96	Добрянский городской округ	город	Добрянка	Добрянский ГО, город Добрянка, переулок Строителей, 7	МУНИЦИПАЛЬНОЕ БЮДЖЕТНОЕ ОБЩЕОБРАЗОВАТЕЛЬНОЕ УЧРЕЖДЕНИЕ "ДОБРЯНСКАЯ СРЕДНЯЯ ОБЩЕОБРАЗОВАТЕЛЬНАЯ ШКОЛА № 2"
97	Добрянский городской округ	город	Добрянка	Добрянский ГО, город Добрянка, улица Жуковского, 26	МУНИЦИПАЛЬНОЕ БЮДЖЕТНОЕ ОБЩЕОБРАЗОВАТЕЛЬНОЕ УЧРЕЖДЕНИЕ "ДОБРЯНСКАЯ СРЕДНЯЯ ОБЩЕОБРАЗОВАТЕЛЬНАЯ ШКОЛА № 3"
98	Добрянский городской округ	город	Добрянка	Добрянский ГО, город Добрянка, улица Маяковского, 2	МУНИЦИПАЛЬНОЕ БЮДЖЕТНОЕ ОБЩЕОБРАЗОВАТЕЛЬНОЕ УЧРЕЖДЕНИЕ "ДОБРЯНСКАЯ ОСНОВНАЯ ОБЩЕОБРАЗОВАТЕЛЬНАЯ ШКОЛА № 1 (КАДЕТСКАЯ ШКОЛА)"
99	Добрянский городской округ	город	Добрянка	Добрянский ГО, город Добрянка, улица Энгельса, 9	МУНИЦИПАЛЬНОЕ БЮДЖЕТНОЕ ОБЩЕОБРАЗОВАТЕЛЬНОЕ УЧРЕЖДЕНИЕ "ДОБРЯНСКАЯ СРЕДНЯЯ ОБЩЕОБРАЗОВАТЕЛЬНАЯ ШКОЛА № 3"

100	Добрянский городской округ	поселок	Полазна	Добрянский ГО, поселок городского типа Полазна, улица 50 лет Октября, 3 (здание 1)	Муниципальное бюджетное общеобразовательное учреждение "Полазненская средняя общеобразовательная школа № 1"	
101	Добрянский городской округ	поселок	Полазна	Добрянский ГО, поселок городского типа Полазна, улица 50 лет Октября, 3 (здание 2)	Муниципальное бюджетное общеобразовательное учреждение "Полазненская средняя общеобразовательная школа № 1"	
102	Добрянский городской округ	поселок	Полазна	Добрянский ГО, поселок городского типа Полазна, улица 50 лет Октября, 3 (здание 3)	Муниципальное бюджетное общеобразовательное учреждение "Полазненская средняя общеобразовательная школа № 1"	
103	Добрянский городской округ	поселок	Полазна	Добрянский ГО, поселок городского типа Полазна, улица Дружбы, 5	Муниципальное бюджетное общеобразовательное учреждение "Полазненская средняя общеобразовательная школа №3"	
104	Добрянский городской округ	село	Сенькино	Добрянский ГО, село Сенькино, улица Коровина, 8	Муниципальное бюджетное общеобразовательное учреждение "Сенькинская средняя общеобразовательная школа"	
105	Добрянский городской округ	поселок	Ярино	Добрянский ГО, поселок Ярино, улица Пионерская, 10	Муниципальное бюджетное общеобразовательное учреждение "Дивьянская средняя общеобразовательная школа"	
106	Еловский муниципальный округ Пермского края	село	Дуброво	Еловский МО, село Дуброво, улица Юбилейная, 1 литер А	Муниципальное общеобразовательное учреждение "Дубровская средняя общеобразовательная школа"	
107	Еловский муниципальный округ Пермского края	село	Елово	Еловский МО, село Елово, улица Олимпийская, 1	Муниципальное общеобразовательное учреждение "Начальная школа-детский сад №3 С.Елово"	
108	Еловский муниципальный округ Пермского края	село	Елово	Еловский МО, с. Елово, улица Непряхина, 11а	Муниципальное бюджетное общеобразовательное учреждение "Брюховская специальная (коррекционная) общеобразовательная школа-интернат для обучающихся с ограниченными возможностями здоровья"	
109	Еловский муниципальный округ Пермского края	село	Елово	Еловский МО, село Елово, улица Калинина, 23	Муниципальное общеобразовательное учреждение "Еловская средняя общеобразовательная школа"	

110	Еловский муниципальный округ Пермского края	село	Калиновка	Еловский МО, село Калиновка, переулок Школьный, 1	МУНИЦИПАЛЬНОЕ ОБЩЕОБРАЗОВАТЕЛЬНОЕ УЧРЕЖДЕНИЕ "КАЛИНОВСКАЯ ОСНОВНАЯ ОБЩЕОБРАЗОВАТЕЛЬНАЯ ШКОЛА"
111	Еловский муниципальный округ Пермского края	село	Крюково	Еловский МО, село Крюково, улица Большая Северная, 54	МУНИЦИПАЛЬНОЕ ОБЩЕОБРАЗОВАТЕЛЬНОЕ УЧРЕЖДЕНИЕ "КРЮКОВСКАЯ ОСНОВНАЯ ОБЩЕОБРАЗОВАТЕЛЬНАЯ ШКОЛА"
112	Еловский муниципальный округ Пермского края	село	М.Уса	Еловский МО, село Малая Уса, улица Заречная, 20 литер А	МУНИЦИПАЛЬНОЕ ОБЩЕОБРАЗОВАТЕЛЬНОЕ УЧРЕЖДЕНИЕ "СУГАНОВСКАЯ СРЕДНЯЯ ОБЩЕОБРАЗОВАТЕЛЬНАЯ ШКОЛА"
113	Еловский муниципальный округ Пермского края	село	Осиновик	Еловский МО, село Осиновик, улица Юбилейная, 2	МУНИЦИПАЛЬНОЕ ОБЩЕОБРАЗОВАТЕЛЬНОЕ УЧРЕЖДЕНИЕ "ОСИНОВСКАЯ ОСНОВНАЯ ОБЩЕОБРАЗОВАТЕЛЬНАЯ ШКОЛА"
114	Еловский муниципальный округ Пермского края	село	Суганка	Еловский МО, село Суганка, улица Школьная, 4	МУНИЦИПАЛЬНОЕ ОБЩЕОБРАЗОВАТЕЛЬНОЕ УЧРЕЖДЕНИЕ "СУГАНОВСКАЯ СРЕДНЯЯ ОБЩЕОБРАЗОВАТЕЛЬНАЯ ШКОЛА"
115	Ильинский городской округ	село	Васильевское	Ильинский ГО, село Васильевское, улица Школьная, 15	МУНИЦИПАЛЬНОЕ БЮДЖЕТНОЕ ОБЩЕОБРАЗОВАТЕЛЬНОЕ УЧРЕЖДЕНИЕ "ВАСИЛЬЕВСКАЯ ОСНОВНАЯ ОБЩЕОБРАЗОВАТЕЛЬНАЯ ШКОЛА"
116	Ильинский городской округ	село	Ивановское	Ильинский ГО, село Ивановское, улица Аликина, 8	МУНИЦИПАЛЬНОЕ БЮДЖЕТНОЕ ОБЩЕОБРАЗОВАТЕЛЬНОЕ УЧРЕЖДЕНИЕ "ЧЁРМОЗСКАЯ СРЕДНЯЯ ОБЩЕОБРАЗОВАТЕЛЬНАЯ ШКОЛА ИМ. В. ЕРШОВА"
117	Ильинский городской округ	поселок	Ильинский	Ильинский ГО, поселок Ильинский, улица Ленина, 9	МУНИЦИПАЛЬНОЕ БЮДЖЕТНОЕ ОБЩЕОБРАЗОВАТЕЛЬНОЕ УЧРЕЖДЕНИЕ "ИЛЬИНСКАЯ СРЕДНЯЯ ОБЩЕОБРАЗОВАТЕЛЬНАЯ ШКОЛА № 1"
118	Ильинский городской округ	поселок	Ильинский	Ильинский ГО, поселок Ильинский, улица Чкалова, 17	МУНИЦИПАЛЬНОЕ БЮДЖЕТНОЕ ОБЩЕОБРАЗОВАТЕЛЬНОЕ УЧРЕЖДЕНИЕ "ИЛЬИНСКАЯ СРЕДНЯЯ ОБЩЕОБРАЗОВАТЕЛЬНАЯ ШКОЛА № 1"
119	Ильинский городской округ	деревня	Комариха	Ильинский ГО, деревня Комариха, улица Молодежная, 2	МУНИЦИПАЛЬНОЕ БЮДЖЕТНОЕ ОБЩЕОБРАЗОВАТЕЛЬНОЕ УЧРЕЖДЕНИЕ "ВАСИЛЬЕВСКАЯ ОСНОВНАЯ ОБЩЕОБРАЗОВАТЕЛЬНАЯ ШКОЛА"
120	Ильинский городской округ	деревня	Мартыновцы	Ильинский ГО, деревня Мартыновцы, улица Школьная, 1	МУНИЦИПАЛЬНОЕ БЮДЖЕТНОЕ ОБЩЕОБРАЗОВАТЕЛЬНОЕ УЧРЕЖДЕНИЕ "ВАСИЛЬЕВСКАЯ ОСНОВНАЯ ОБЩЕОБРАЗОВАТЕЛЬНАЯ ШКОЛА"

121	Ильинский городской округ	деревня	Москвина	Ильинский ГО, деревня Москвина, улица Школьная, 3	МУНИЦИПАЛЬНОЕ БЮДЖЕТНОЕ ОБЩЕОБРАЗОВАТЕЛЬНОЕ УЧРЕЖДЕНИЕ "ВАСИЛЬЕВСКАЯ ОСНОВНАЯ ОБЩЕОБРАЗОВАТЕЛЬНАЯ ШКОЛА"
122	Ильинский городской округ	деревня	Новая Каменка	Ильинский ГО, деревня Н. Каменка, улица Октябрьская, 8 (спортзал)	МУНИЦИПАЛЬНОЕ БЮДЖЕТНОЕ ОБЩЕОБРАЗОВАТЕЛЬНОЕ УЧРЕЖДЕНИЕ "ИЛЬИНСКАЯ СРЕДНЯЯ ОБЩЕОБРАЗОВАТЕЛЬНАЯ ШКОЛА № 1"
123	Ильинский городской округ	город	Чермоз	Ильинский ГО, город Чермоз, улица Ломоносова, 20	МУНИЦИПАЛЬНОЕ БЮДЖЕТНОЕ ОБЩЕОБРАЗОВАТЕЛЬНОЕ УЧРЕЖДЕНИЕ "ЧЁРМОЗСКАЯ СРЕДНЯЯ ОБЩЕОБРАЗОВАТЕЛЬНАЯ ШКОЛА ИМ. В. ЕРШОВА"
124	Ильинский городской округ	город	Чермоз	Ильинский ГО, город Чермоз, улица Энгельса, 56	МУНИЦИПАЛЬНОЕ КАЗЁННОЕ ОБЩЕОБРАЗОВАТЕЛЬНОЕ УЧРЕЖДЕНИЕ "ЧЁРМОЗСКАЯ КОРРЕКЦИОННАЯ ШКОЛА-ИНТЕРНАТ"
125	Карагайский муниципальный округ Пермского края	деревня	Антонята	Карагайский МО, деревня Антонята, улица Молодежная, 32	МУНИЦИПАЛЬНОЕ БЮДЖЕТНОЕ ОБЩЕОБРАЗОВАТЕЛЬНОЕ УЧРЕЖДЕНИЕ "ОБВИНСКАЯ СРЕДНЯЯ ОБЩЕОБРАЗОВАТЕЛЬНАЯ ШКОЛА"
126	Карагайский муниципальный округ Пермского края	село	Карагай	Карагайский МО, село Карагай, улица Гагарина, 23 (корпус 1)	МУНИЦИПАЛЬНОЕ БЮДЖЕТНОЕ ОБЩЕОБРАЗОВАТЕЛЬНОЕ УЧРЕЖДЕНИЕ "КАРАГАЙСКАЯ СРЕДНЯЯ ОБЩЕОБРАЗОВАТЕЛЬНАЯ ШКОЛА №1"
127	Карагайский муниципальный округ Пермского края	село	Карагай	Карагайский МО, село Карагай, улица Росейская, 1	МУНИЦИПАЛЬНОЕ БЮДЖЕТНОЕ ОБЩЕОБРАЗОВАТЕЛЬНОЕ УЧРЕЖДЕНИЕ "КАРАГАЙСКАЯ СРЕДНЯЯ ОБЩЕОБРАЗОВАТЕЛЬНАЯ ШКОЛА № 2"
128	Карагайский муниципальный округ Пермского края	село	Карагай	Карагайский МО, село Карагай, улица Гагарина, 23 (корпус 2)	МУНИЦИПАЛЬНОЕ БЮДЖЕТНОЕ ОБЩЕОБРАЗОВАТЕЛЬНОЕ УЧРЕЖДЕНИЕ "КАРАГАЙСКАЯ СРЕДНЯЯ ОБЩЕОБРАЗОВАТЕЛЬНАЯ ШКОЛА №1"
129	Карагайский муниципальный округ Пермского края	поселок	Менделеево	Карагайский МО, поселок Менделеево, улица Чапаева, 12а	МУНИЦИПАЛЬНОЕ БЮДЖЕТНОЕ ОБЩЕОБРАЗОВАТЕЛЬНОЕ УЧРЕЖДЕНИЕ "МЕНДЕЛЕЕВСКАЯ СРЕДНЯЯ ОБЩЕОБРАЗОВАТЕЛЬНАЯ ШКОЛА"
130	Карагайский муниципальный округ Пермского края	село	Нердва	Карагайский МО, село Нердва, улица Республиканская, 27	МУНИЦИПАЛЬНОЕ БЮДЖЕТНОЕ ОБЩЕОБРАЗОВАТЕЛЬНОЕ УЧРЕЖДЕНИЕ "НЕРДВИНСКАЯ СРЕДНЯЯ ОБЩЕОБРАЗОВАТЕЛЬНАЯ ШКОЛА"

131	Карагайский муниципальный округ Пермского края	село	Обвинск	Карагайский МО, село Обвинск, улица Мира, 4	МУНИЦИПАЛЬНОЕ БЮДЖЕТНОЕ ОБЩЕОБРАЗОВАТЕЛЬНОЕ УЧРЕЖДЕНИЕ "ОБВИНСКАЯ СРЕДНЯЯ ОБЩЕОБРАЗОВАТЕЛЬНАЯ ШКОЛА"	
132	Карагайский муниципальный округ Пермского края	село	Обвинск	Карагайский МО, село Обвинск, улица Мира, 4 литер А	МУНИЦИПАЛЬНОЕ ОБЩЕОБРАЗОВАТЕЛЬНОЕ КАЗЕННОЕ УЧРЕЖДЕНИЕ "ОБВИНСКАЯ КОРРЕКЦИОННАЯ ШКОЛА-ИНТЕРНАТ"	
133	Карагайский муниципальный округ Пермского края	село	Рождественск	Карагайский МО, село Рождественск, улица Мира, 32	МУНИЦИПАЛЬНОЕ БЮДЖЕТНОЕ ОБЩЕОБРАЗОВАТЕЛЬНОЕ УЧРЕЖДЕНИЕ "РОЖДЕСТВЕНСКАЯ СРЕДНЯЯ ОБЩЕОБРАЗОВАТЕЛЬНАЯ ШКОЛА"	
134	Карагайский муниципальный округ Пермского края	деревня	Сюзьяки	Карагайский МО, деревня Сюзьяки, улица Молодежная, 13	МУНИЦИПАЛЬНОЕ БЮДЖЕТНОЕ ОБЩЕОБРАЗОВАТЕЛЬНОЕ УЧРЕЖДЕНИЕ "ЯРИНСКАЯ СРЕДНЯЯ ОБЩЕОБРАЗОВАТЕЛЬНАЯ ШКОЛА"	
135	Карагайский муниципальный округ Пермского края	деревня	Ярино	Карагайский МО, деревня Ярино, улица Центральная, 7	МУНИЦИПАЛЬНОЕ БЮДЖЕТНОЕ ОБЩЕОБРАЗОВАТЕЛЬНОЕ УЧРЕЖДЕНИЕ "ЯРИНСКАЯ СРЕДНЯЯ ОБЩЕОБРАЗОВАТЕЛЬНАЯ ШКОЛА"	
136	Кишертский муниципальный округ Пермского края	село	Посад	Кишертский МО, село Посад, улица Школьная, 3	МУНИЦИПАЛЬНОЕ БЮДЖЕТНОЕ ОБЩЕОБРАЗОВАТЕЛЬНОЕ УЧРЕЖДЕНИЕ "КИШЕРТСКАЯ СРЕДНЯЯ ОБЩЕОБРАЗОВАТЕЛЬНАЯ ШКОЛА ИМЕНИ Л.П. ДРОБЫШЕВСКОГО"	
137	Кишертский муниципальный округ Пермского края	село	Посад	Кишертский МО, село Посад, улица Центральная, 20	МУНИЦИПАЛЬНОЕ КАЗЕННОЕ ОБЩЕОБРАЗОВАТЕЛЬНОЕ УЧРЕЖДЕНИЕ "ПОСАДСКАЯ ОБЩЕОБРАЗОВАТЕЛЬНАЯ ШКОЛА-ИНТЕРНАТ ДЛЯ ОБУЧАЮЩИХСЯ С ОГРАНИЧЕННЫМИ ВОЗМОЖНОСТЯМИ ЗДОРОВЬЯ"	
138	Косинский муниципальный округ Пермского края	поселок	Кордон	Косинский МО, поселок Кордон, улица Карла Маркса, 45	МУНИЦИПАЛЬНОЕ БЮДЖЕТНОЕ ОБЩЕОБРАЗОВАТЕЛЬНОЕ УЧРЕЖДЕНИЕ "КОРДОНСКАЯ ОСНОВНАЯ ОБЩЕОБРАЗОВАТЕЛЬНАЯ ШКОЛА"	
139	Косинский муниципальный округ Пермского края	село	Коса	Косинский МО, село Коса, улица Ленина, 112	МУНИЦИПАЛЬНОЕ БЮДЖЕТНОЕ ОБЩЕОБРАЗОВАТЕЛЬНОЕ УЧРЕЖДЕНИЕ "КОСИНСКАЯ СРЕДНЯЯ ОБЩЕОБРАЗОВАТЕЛЬНАЯ ШКОЛА"	
140	Косинский муниципальный округ Пермского края	деревня	Левичи	Косинский МО, деревня Левичи, улица Школьная, 1	МУНИЦИПАЛЬНОЕ БЮДЖЕТНОЕ ОБЩЕОБРАЗОВАТЕЛЬНОЕ УЧРЕЖДЕНИЕ "ЛЕВИЧАНСКАЯ ОСНОВНАЯ ОБЩЕОБРАЗОВАТЕЛЬНАЯ ШКОЛА"	

141	Косинский муниципальный округ Пермского края	деревня	Порошево	Косинский МО, деревня Порошево, улица Пионерская, 10 литер Б	МУНИЦИПАЛЬНОЕ БЮДЖЕТНОЕ ОБЩЕОБРАЗОВАТЕЛЬНОЕ УЧРЕЖДЕНИЕ "ПОРОШЕВСКАЯ ОСНОВНАЯ ОБЩЕОБРАЗОВАТЕЛЬНАЯ ШКОЛА"
142	Косинский муниципальный округ Пермского края	село	Пуксиб	Косинский МО, село Пуксиб, улица Школьная, 12 литер А	МУНИЦИПАЛЬНОЕ БЮДЖЕТНОЕ ОБЩЕОБРАЗОВАТЕЛЬНОЕ УЧРЕЖДЕНИЕ "ПУКСИБСКАЯ СПЕЦИАЛЬНАЯ (КОРРЕКЦИОННАЯ) ОБЩЕОБРАЗОВАТЕЛЬНАЯ ШКОЛА-ИНТЕРНАТ"
143	Косинский муниципальный округ Пермского края	село	Пуксиб	Косинский МО, село Пуксиб, улица Школьная, 12 литер Е	МУНИЦИПАЛЬНОЕ БЮДЖЕТНОЕ ОБЩЕОБРАЗОВАТЕЛЬНОЕ УЧРЕЖДЕНИЕ "ПУКСИБСКАЯ СПЕЦИАЛЬНАЯ (КОРРЕКЦИОННАЯ) ОБЩЕОБРАЗОВАТЕЛЬНАЯ ШКОЛА-ИНТЕРНАТ"
144	Косинский муниципальный округ Пермского края	деревня	Чазево	Косинский МО, деревня Чазево, улица Центральная, 6	МУНИЦИПАЛЬНОЕ БЮДЖЕТНОЕ ОБЩЕОБРАЗОВАТЕЛЬНОЕ УЧРЕЖДЕНИЕ "ЧАЗЕВСКАЯ ОСНОВНАЯ ОБЩЕОБРАЗОВАТЕЛЬНАЯ ШКОЛА"
145	Косинский муниципальный округ Пермского края	деревня	Чазево	Косинский МО, деревня Чазево, улица Высоцкого, 4	МУНИЦИПАЛЬНОЕ БЮДЖЕТНОЕ ОБЩЕОБРАЗОВАТЕЛЬНОЕ УЧРЕЖДЕНИЕ "ЧАЗЕВСКАЯ ОСНОВНАЯ ОБЩЕОБРАЗОВАТЕЛЬНАЯ ШКОЛА"
146	Косинский муниципальный округ Пермского края	село	Чураки	Косинский МО, село Чураки, улица Космонавтов, 14	МУНИЦИПАЛЬНОЕ БЮДЖЕТНОЕ ОБЩЕОБРАЗОВАТЕЛЬНОЕ УЧРЕЖДЕНИЕ "ЛЕВИЧАНСКАЯ ОСНОВНАЯ ОБЩЕОБРАЗОВАТЕЛЬНАЯ ШКОЛА"
147	Кочевский муниципальный округ Пермского края	село	Кочёво	Кочёвский МО, село Кочёво, улица Анны Хомяковой, 3 (здание школы)	МУНИЦИПАЛЬНОЕ БЮДЖЕТНОЕ ОБЩЕОБРАЗОВАТЕЛЬНОЕ УЧРЕЖДЕНИЕ "КОЧЁВСКАЯ СРЕДНЯЯ ОБЩЕОБРАЗОВАТЕЛЬНАЯ ШКОЛА"
148	Кочевский муниципальный округ Пермского края	село	Кочёво	Кочёвский МО, село Кочёво, улица Анны Хомяковой, 3 (здание начальной школы)	МУНИЦИПАЛЬНОЕ БЮДЖЕТНОЕ ОБЩЕОБРАЗОВАТЕЛЬНОЕ УЧРЕЖДЕНИЕ "КОЧЁВСКАЯ СРЕДНЯЯ ОБЩЕОБРАЗОВАТЕЛЬНАЯ ШКОЛА"
149	Кочевский муниципальный округ Пермского края	село	Кочёво	Кочёвский МО, село Кочёво, улица Анны Хомяковой, 3 (новый корпус)	МУНИЦИПАЛЬНОЕ БЮДЖЕТНОЕ ОБЩЕОБРАЗОВАТЕЛЬНОЕ УЧРЕЖДЕНИЕ "КОЧЁВСКАЯ СРЕДНЯЯ ОБЩЕОБРАЗОВАТЕЛЬНАЯ ШКОЛА"
150	Кочевский муниципальный округ Пермского края	деревня	Сеполь	Кочёвский МО, деревня Сеполь, улица Школьная, 1 (здание школы)	МУНИЦИПАЛЬНОЕ БЮДЖЕТНОЕ ОБЩЕОБРАЗОВАТЕЛЬНОЕ УЧРЕЖДЕНИЕ "СЕПОЛЬСКАЯ ОСНОВНАЯ ОБЩЕОБРАЗОВАТЕЛЬНАЯ ШКОЛА"

151	Кочевский муниципальный округ Пермского края	деревня	Сеполь	Кочевский МО, деревня Сеполь, улица Школьная, 1 (здание спортзала)	МУНИЦИПАЛЬНОЕ БЮДЖЕТНОЕ ОБЩЕОБРАЗОВАТЕЛЬНОЕ УЧРЕЖДЕНИЕ "СЕПОЛЬСКАЯ ОСНОВНАЯ ОБЩЕОБРАЗОВАТЕЛЬНАЯ ШКОЛА"
152	Красновишерский городской округ	поселок	Березовая Старица	Красновишерский ГО, поселок Березовая Старица, улица Мира, 17	МУНИЦИПАЛЬНОЕ БЮДЖЕТНОЕ ОБЩЕОБРАЗОВАТЕЛЬНОЕ УЧРЕЖДЕНИЕ "СРЕДНЯЯ ОБЩЕОБРАЗОВАТЕЛЬНАЯ ШКОЛА № 8"
153	Красновишерский городской округ	поселок	Вая	Красновишерский ГО, поселок Вая, улица Гагарина, 17 литер б	МУНИЦИПАЛЬНОЕ БЮДЖЕТНОЕ ОБЩЕОБРАЗОВАТЕЛЬНОЕ УЧРЕЖДЕНИЕ "ВАЙСКАЯ ОСНОВНАЯ ОБЩЕОБРАЗОВАТЕЛЬНАЯ ШКОЛА"
154	Красновишерский городской округ	поселок	Велс	Красновишерский ГО, поселок Велс, улица Северная, 15	МУНИЦИПАЛЬНОЕ БЮДЖЕТНОЕ ОБЩЕОБРАЗОВАТЕЛЬНОЕ УЧРЕЖДЕНИЕ "ВАЙСКАЯ ОСНОВНАЯ ОБЩЕОБРАЗОВАТЕЛЬНАЯ ШКОЛА"
155	Красновишерский городской округ	село	Верх-Язьва	Красновишерский ГО, село Верх-Язьва, улица Советская, 48	МУНИЦИПАЛЬНОЕ БЮДЖЕТНОЕ ОБЩЕОБРАЗОВАТЕЛЬНОЕ УЧРЕЖДЕНИЕ "ВЕРХ-ЯЗЬВИНСКАЯ СРЕДНЯЯ ОБЩЕОБРАЗОВАТЕЛЬНАЯ ШКОЛА"
156	Красновишерский городской округ	поселок	Вишерогорск	Красновишерский ГО, поселок Вишерогорск, улица Пионерская, 9 литер А	МУНИЦИПАЛЬНОЕ БЮДЖЕТНОЕ ОБЩЕОБРАЗОВАТЕЛЬНОЕ УЧРЕЖДЕНИЕ "СРЕДНЯЯ ОБЩЕОБРАЗОВАТЕЛЬНАЯ ШКОЛА № 8"
157	Красновишерский городской округ	город	Красновишерск	Красновишерский ГО, город Красновишерск, улица Коммунистическая, 1 (мастерские)	МУНИЦИПАЛЬНОЕ БЮДЖЕТНОЕ ОБЩЕОБРАЗОВАТЕЛЬНОЕ УЧРЕЖДЕНИЕ ОСНОВНАЯ ОБЩЕОБРАЗОВАТЕЛЬНАЯ ШКОЛА №4
158	Красновишерский городской округ	город	Красновишерск	Красновишерский ГО, город Красновишерск, улица Гагарина, 40	МУНИЦИПАЛЬНОЕ БЮДЖЕТНОЕ ОБЩЕОБРАЗОВАТЕЛЬНОЕ УЧРЕЖДЕНИЕ СРЕДНЯЯ ОБЩЕОБРАЗОВАТЕЛЬНАЯ ШКОЛА № 1
159	Красновишерский городской округ	город	Красновишерск	Красновишерский ГО, город Красновишерск, улица Гагарина, 68	МУНИЦИПАЛЬНОЕ БЮДЖЕТНОЕ ОБЩЕОБРАЗОВАТЕЛЬНОЕ УЧРЕЖДЕНИЕ "СПЕЦИАЛЬНАЯ (КОРРЕКЦИОННАЯ) ШКОЛА-ИНТЕРНАТ"
160	Красновишерский городской округ	поселок	Северный Колчим	Красновишерский ГО, поселок Северный Колчим, улица Победы, 12	МУНИЦИПАЛЬНОЕ БЮДЖЕТНОЕ ОБЩЕОБРАЗОВАТЕЛЬНОЕ УЧРЕЖДЕНИЕ "ВЕРХ-ЯЗЬВИНСКАЯ СРЕДНЯЯ ОБЩЕОБРАЗОВАТЕЛЬНАЯ ШКОЛА"
161	Красновишерский городской округ	поселок	Усть-Язьва	Красновишерский ГО, поселок Усть-Язьва, улица Маяковского, 12	МУНИЦИПАЛЬНОЕ БЮДЖЕТНОЕ ОБЩЕОБРАЗОВАТЕЛЬНОЕ УЧРЕЖДЕНИЕ "УСТЬ-ЯЗЬВИНСКАЯ ОСНОВНАЯ ОБЩЕОБРАЗОВАТЕЛЬНАЯ ШКОЛА"

162	Краснокамский городской округ	город	Краснокамск	Краснокамский ГО, город Краснокамск, улица Комарова, 7	Муниципальное автономное общеобразовательное учреждение "ШКОЛА-ГИМНАЗИЯ № 1" Г. КРАСНОКАМСКА
163	Краснокамский городской округ	город	Краснокамск	Краснокамский ГО, город Краснокамск, улица 50 лет Октября, 5	Муниципальное автономное общеобразовательное учреждение "ШКОЛА-ГИМНАЗИЯ № 1" Г. КРАСНОКАМСКА
164	Краснокамский городской округ	город	Краснокамск	Краснокамский ГО, город Краснокамск, улица Энтузиастов, 15	Муниципальное автономное общеобразовательное учреждение "ГИМНАЗИЯ № 5"
165	Краснокамский городской округ	Город	Краснокамск	Краснокамский ГО, город Краснокамск, улица Ленина, 16	Муниципальное бюджетное общеобразовательное учреждение "КРАСНОКАМСКАЯ АДАПТИВНАЯ ШКОЛА-ИНТЕРНАТ"
166	Краснокамский городской округ	село	Мысы	Краснокамский ГО, село Мысы, улица Школьная, 11	Муниципальное бюджетное общеобразовательное учреждение "МЫСОВСКАЯ СРЕДНЯЯ ОБЩЕОБРАЗОВАТЕЛЬНАЯ ШКОЛА"
167	Краснокамский городской округ	поселок	Оверята	Краснокамский ГО, поселок городского типа Оверята, улица Строителей, 5	Муниципальное бюджетное общеобразовательное учреждение "СРЕДНЯЯ ОБЩЕОБРАЗОВАТЕЛЬНАЯ ШКОЛА №11" Г. КРАСНОКАМСКА
168	Краснокамский городской округ	село	Черная	Краснокамский ГО, село Черная, улица Совхозная, 5 литер А	Муниципальное бюджетное общеобразовательное учреждение "ЧЕРНОВСКАЯ СРЕДНЯЯ ОБЩЕОБРАЗОВАТЕЛЬНАЯ ШКОЛА"
169	Кудымкарский муниципальный округ Пермского края	село	Белоево	Кудымкарский МО, село Белоево, улица Комсомольская, 31	Муниципальное автономное общеобразовательное учреждение "БЕЛОВСКАЯ ОБЩЕОБРАЗОВАТЕЛЬНАЯ ШКОЛА-ИНТЕРНАТ ДЛЯ ОБУЧАЮЩИХСЯ С ОГРАНИЧЕННЫМИ ВОЗМОЖНОСТЯМИ ЗДОРОВЬЯ"
170	Кудымкарский муниципальный округ Пермского края	село	Белоево	Кудымкарский МО, село Белоево, улица Комсомольская, 25	Муниципальное автономное общеобразовательное учреждение "БЕЛОВСКАЯ СРЕДНЯЯ ОБЩЕОБРАЗОВАТЕЛЬНАЯ ШКОЛА"
171	Кудымкарский муниципальный округ Пермского края	село	Белоево	Кудымкарский МО, село Белоево, улица Комсомольская, 25 строение I	Муниципальное автономное общеобразовательное учреждение "БЕЛОВСКАЯ СРЕДНЯЯ ОБЩЕОБРАЗОВАТЕЛЬНАЯ ШКОЛА"

172	Кудымкарский муниципальный округ Пермского края	поселок	Велва-База	Кудымкарский МО, поселок Велва-База, улица Школьная, 9	МУНИЦИПАЛЬНОЕ АВТОНОМНОЕ ОБЩЕОБРАЗОВАТЕЛЬНОЕ УЧРЕЖДЕНИЕ "ОШИБСКАЯ СРЕДНЯЯ ОБЩЕОБРАЗОВАТЕЛЬНАЯ ШКОЛА"	
173	Кудымкарский муниципальный округ Пермского края	село	Верх-Иньва	Кудымкарский МО, село Верх-Иньва, переулок Школьный, 3	МУНИЦИПАЛЬНОЕ АВТОНОМНОЕ ОБЩЕОБРАЗОВАТЕЛЬНОЕ УЧРЕЖДЕНИЕ "ВЕРХ-ИНЬВЕНСКАЯ СРЕДНЯЯ ОБЩЕОБРАЗОВАТЕЛЬНАЯ ШКОЛА"	
174	Кудымкарский муниципальный округ Пермского края	деревня	Гурина	Кудымкарский МО, деревня Гурина, улица Центральная, 34	МУНИЦИПАЛЬНОЕ АВТОНОМНОЕ ОБЩЕОБРАЗОВАТЕЛЬНОЕ УЧРЕЖДЕНИЕ "ГУРИНСКАЯ СРЕДНЯЯ ОБЩЕОБРАЗОВАТЕЛЬНАЯ ШКОЛА"	
175	Кудымкарский муниципальный округ Пермского края	деревня	Демино	Кудымкарский МО, деревня Демино, улица Школьная, 18	МУНИЦИПАЛЬНОЕ АВТОНОМНОЕ ОБЩЕОБРАЗОВАТЕЛЬНОЕ УЧРЕЖДЕНИЕ "ВЕРХ-ИНЬВЕНСКАЯ СРЕДНЯЯ ОБЩЕОБРАЗОВАТЕЛЬНАЯ ШКОЛА"	
176	Кудымкарский муниципальный округ Пермского края	село	Ёгва	Кудымкарский МО, село Ёгва, улица Лихачева, 15А	МУНИЦИПАЛЬНОЕ АВТОНОМНОЕ ОБЩЕОБРАЗОВАТЕЛЬНОЕ УЧРЕЖДЕНИЕ "ЁГВИНСКАЯ ОСНОВНАЯ ОБЩЕОБРАЗОВАТЕЛЬНАЯ ШКОЛА"	
177	Кудымкарский муниципальный округ Пермского края	деревня	Корчевня	Кудымкарский МО, деревня Корчевня, улица Центральная, 29А	МУНИЦИПАЛЬНОЕ АВТОНОМНОЕ ОБЩЕОБРАЗОВАТЕЛЬНОЕ УЧРЕЖДЕНИЕ "ЁГВИНСКАЯ ОСНОВНАЯ ОБЩЕОБРАЗОВАТЕЛЬНАЯ ШКОЛА"	
178	Кудымкарский муниципальный округ Пермского края	село	Кува	Кудымкарский МО, село Кува, улица Мира, 19	МУНИЦИПАЛЬНОЕ АВТОНОМНОЕ ОБЩЕОБРАЗОВАТЕЛЬНОЕ УЧРЕЖДЕНИЕ "КУВИНСКАЯ ОБЩЕОБРАЗОВАТЕЛЬНАЯ ШКОЛА-ИНТЕРНАТ ДЛЯ ОБУЧАЮЩИХСЯ С ОГРАНИЧЕННЫМИ ВОЗМОЖНОСТЯМИ ЗДОРОВЬЯ"	
179	Кудымкарский муниципальный округ Пермского края	село	Кува	Кудымкарский МО, село Кува, улица Октября, 9	МУНИЦИПАЛЬНОЕ АВТОНОМНОЕ ОБЩЕОБРАЗОВАТЕЛЬНОЕ УЧРЕЖДЕНИЕ "КУВИНСКАЯ СРЕДНЯЯ ОБЩЕОБРАЗОВАТЕЛЬНАЯ ШКОЛА"	
180	Кудымкарский муниципальный округ Пермского края	село	Ленник	Кудымкарский МО, село Ленник, улица Ленина, 11	МУНИЦИПАЛЬНОЕ АВТОНОМНОЕ ОЗДОРОВИТЕЛЬНОЕ ОБЩЕОБРАЗОВАТЕЛЬНОЕ УЧРЕЖДЕНИЕ САНАТОРНОГО ТИПА ДЛЯ ДЕТЕЙ, НУЖДАЮЩИХСЯ В ДЛИТЕЛЬНОМ ЛЕЧЕНИИ "ЛЕНИНСКАЯ САНАТОРНАЯ ШКОЛА-ИНТЕРНАТ"	

181	Кудымкарский муниципальный округ Пермского края	село	Ленинск	Кудымкарский МО, село Ленинск, переулок Школьный, 2	МУНИЦИПАЛЬНОЕ АВТОНОМНОЕ ОЗДОРОВИТЕЛЬНОЕ ОБЩЕОБРАЗОВАТЕЛЬНОЕ УЧРЕЖДЕНИЕ САНАТОРНОГО ТИПА ДЛЯ ДЕТЕЙ, НУЖДАЮЩИХСЯ В ДЛИТЕЛЬНОМ ЛЕЧЕНИИ "ЛЕНИНСКАЯ САНАТОРНАЯ ШКОЛА-ИНТЕРНАТ"
182	Кудымкарский муниципальный округ Пермского края	село	Ленинск	Кудымкарский МО, село Ленинск, улица Братчикова, 5	МУНИЦИПАЛЬНОЕ АВТОНОМНОЕ ОЗДОРОВИТЕЛЬНОЕ ОБЩЕОБРАЗОВАТЕЛЬНОЕ УЧРЕЖДЕНИЕ САНАТОРНОГО ТИПА ДЛЯ ДЕТЕЙ, НУЖДАЮЩИХСЯ В ДЛИТЕЛЬНОМ ЛЕЧЕНИИ "ЛЕНИНСКАЯ САНАТОРНАЯ ШКОЛА-ИНТЕРНАТ"
183	Кудымкарский муниципальный округ Пермского края	село	Ленинск	Кудымкарский МО, село Ленинск, переулок Школьный, 1	МУНИЦИПАЛЬНОЕ АВТОНОМНОЕ ОБЩЕОБРАЗОВАТЕЛЬНОЕ УЧРЕЖДЕНИЕ "ЛЕНИНСКАЯ СРЕДНЯЯ ОБЩЕОБРАЗОВАТЕЛЬНАЯ ШКОЛА"
184	Кудымкарский муниципальный округ Пермского края	деревня	Москвина	Кудымкарский МО, деревня Москвина, улица Цветочная, 1	МУНИЦИПАЛЬНОЕ АВТОНОМНОЕ ОБЩЕОБРАЗОВАТЕЛЬНОЕ УЧРЕЖДЕНИЕ "ВЕРХ-ИНЬВЕНСКАЯ СРЕДНЯЯ ОБЩЕОБРАЗОВАТЕЛЬНАЯ ШКОЛА"
185	Кудымкарский муниципальный округ Пермского края	село	Ошиб	Кудымкарский МО, село Ошиб, улица Центральная, 5	МУНИЦИПАЛЬНОЕ АВТОНОМНОЕ ОБЩЕОБРАЗОВАТЕЛЬНОЕ УЧРЕЖДЕНИЕ "ОШИБСКАЯ СРЕДНЯЯ ОБЩЕОБРАЗОВАТЕЛЬНАЯ ШКОЛА"
186	Кудымкарский муниципальный округ Пермского края	село	Полва	Кудымкарский МО, село Полва, улица Школьная, 22	МУНИЦИПАЛЬНОЕ АВТОНОМНОЕ ОБЩЕОБРАЗОВАТЕЛЬНОЕ УЧРЕЖДЕНИЕ "ЛЕНИНСКАЯ СРЕДНЯЯ ОБЩЕОБРАЗОВАТЕЛЬНАЯ ШКОЛА"
187	Кудымкарский муниципальный округ Пермского края	село	Самкова	Кудымкарский МО, село Самково, улица Школьная, 7	МУНИЦИПАЛЬНОЕ АВТОНОМНОЕ ОБЩЕОБРАЗОВАТЕЛЬНОЕ УЧРЕЖДЕНИЕ "САМКОВСКАЯ СРЕДНЯЯ ОБЩЕОБРАЗОВАТЕЛЬНАЯ ШКОЛА"
188	Кудединский муниципальный округ Пермского края	село	Бикбарда	Кудединский МО, село Бикбарда, улица Школьная, 5	МУНИЦИПАЛЬНОЕ БЮДЖЕТНОЕ ОБЩЕОБРАЗОВАТЕЛЬНОЕ УЧРЕЖДЕНИЕ "БИКБАРДИНСКАЯ ОСНОВНАЯ ОБЩЕОБРАЗОВАТЕЛЬНАЯ ШКОЛА"
189	Кудединский муниципальный округ Пермского края	село	Большая Уса	Кудединский МО, село Большая Уса, улица Свердлова, 2 (здание школы)	МУНИЦИПАЛЬНОЕ БЮДЖЕТНОЕ ОБЩЕОБРАЗОВАТЕЛЬНОЕ УЧРЕЖДЕНИЕ "БОЛЬШЕУСУИНСКАЯ СРЕДНЯЯ ОБЩЕОБРАЗОВАТЕЛЬНАЯ ШКОЛА"

190	Куединский муниципальный округ Пермского края	село	Большая Уса	Куединский МО, село Большая Уса, улица Свердлова, 6	МУНИЦИПАЛЬНОЕ БЮДЖЕТНОЕ ОБЩЕОБРАЗОВАТЕЛЬНОЕ УЧРЕЖДЕНИЕ "БОЛЬШЕУСИНСКАЯ СПЕЦИАЛЬНАЯ (КОРРЕКЦИОННАЯ) ОБЩЕОБРАЗОВАТЕЛЬНАЯ ШКОЛА-ИНТЕРНАТ ДЛЯ УЧАЩИХСЯ С ОГРАНИЧЕННЫМИ ВОЗМОЖНОСТЯМИ ЗДОРОВЬЯ"
191	Куединский муниципальный округ Пермского края	село	Большая Уса	Куединский МО, село Большая Уса, улица Свердлова, 7	МУНИЦИПАЛЬНОЕ БЮДЖЕТНОЕ ОБЩЕОБРАЗОВАТЕЛЬНОЕ УЧРЕЖДЕНИЕ "БОЛЬШЕУСИНСКАЯ СПЕЦИАЛЬНАЯ (КОРРЕКЦИОННАЯ) ОБЩЕОБРАЗОВАТЕЛЬНАЯ ШКОЛА-ИНТЕРНАТ ДЛЯ УЧАЩИХСЯ С ОГРАНИЧЕННЫМИ ВОЗМОЖНОСТЯМИ ЗДОРОВЬЯ"
192	Куединский муниципальный округ Пермского края	село	Большая Уса	Куединский МО, село Большая Уса, улица Свердлова, 4	МУНИЦИПАЛЬНОЕ БЮДЖЕТНОЕ ОБЩЕОБРАЗОВАТЕЛЬНОЕ УЧРЕЖДЕНИЕ "БОЛЬШЕУСИНСКАЯ СПЕЦИАЛЬНАЯ (КОРРЕКЦИОННАЯ) ОБЩЕОБРАЗОВАТЕЛЬНАЯ ШКОЛА-ИНТЕРНАТ ДЛЯ УЧАЩИХСЯ С ОГРАНИЧЕННЫМИ ВОЗМОЖНОСТЯМИ ЗДОРОВЬЯ"
193	Куединский муниципальный округ Пермского края	село	Большие Кусты	Куединский МО, село Большие Кусты, улица Школьная, 5	МУНИЦИПАЛЬНОЕ БЮДЖЕТНОЕ ОБЩЕОБРАЗОВАТЕЛЬНОЕ УЧРЕЖДЕНИЕ "БОЛЬШЕКУСТОВСКАЯ СРЕДНЯЯ ОБЩЕОБРАЗОВАТЕЛЬНАЯ ШКОЛА"
194	Куединский муниципальный округ Пермского края	село	Большой Талмаз	Куединский МО, село Большой Талмаз, улица Школьная, 14	МУНИЦИПАЛЬНОЕ БЮДЖЕТНОЕ ОБЩЕОБРАЗОВАТЕЛЬНОЕ УЧРЕЖДЕНИЕ "КУЕДИНСКАЯ СРЕДНЯЯ ОБЩЕОБРАЗОВАТЕЛЬНАЯ ШКОЛА № 1 ИМЕНИ П.П. БАЛАХНИНА"
195	Куединский муниципальный округ Пермского края	село	Верхняя Сава	Куединский МО, село Верхняя Сава, улица Центральная, 18	МУНИЦИПАЛЬНОЕ БЮДЖЕТНОЕ ОБЩЕОБРАЗОВАТЕЛЬНОЕ УЧРЕЖДЕНИЕ "БОЛЬШЕКУСТОВСКАЯ СРЕДНЯЯ ОБЩЕОБРАЗОВАТЕЛЬНАЯ ШКОЛА"
196	Куединский муниципальный округ Пермского края	деревня	Гожан	Куединский МО, деревня Гожан, улица Центральная, 26	МУНИЦИПАЛЬНОЕ БЮДЖЕТНОЕ ОБЩЕОБРАЗОВАТЕЛЬНОЕ УЧРЕЖДЕНИЕ "БОЛЬШЕКУСТОВСКАЯ СРЕДНЯЯ ОБЩЕОБРАЗОВАТЕЛЬНАЯ ШКОЛА"
197	Куединский муниципальный округ Пермского края	деревня	Дойная	Куединский МО, деревня Дойная, улица Молодежная, 4	МУНИЦИПАЛЬНОЕ БЮДЖЕТНОЕ ОБЩЕОБРАЗОВАТЕЛЬНОЕ УЧРЕЖДЕНИЕ "БОЛЬШЕКУСТОВСКАЯ СРЕДНЯЯ ОБЩЕОБРАЗОВАТЕЛЬНАЯ ШКОЛА"

198	Куединский муниципальный округ Пермского края	деревня	Кипчак	Куединский МО, деревня Кипчак, улица Школьная, 8	Муниципальное бюджетное общеобразовательное учреждение "Большегондырская средняя общеобразовательная школа"
199	Куединский муниципальный округ Пермского края	деревня	Кирга	Куединский МО, деревня Кирга, улица Буйская, 5 литер А	Муниципальное бюджетное общеобразовательное учреждение "Большегондырская средняя общеобразовательная школа"
200	Куединский муниципальный округ Пермского края	поселок	Куеда	Куединский МО, поселок Куеда, улица Комсомольская, 13 (здание 1)	Муниципальное бюджетное общеобразовательное учреждение "Куединская средняя общеобразовательная школа №2 - базовая школа"
201	Куединский муниципальный округ Пермского края	поселок	Куеда	Куединский МО, поселок Куеда, улица Школьная, 23	Муниципальное бюджетное общеобразовательное учреждение "Куединская средняя общеобразовательная школа №1 имени П.П. Балахнина"
202	Куединский муниципальный округ Пермского края	поселок	Куеда	Куединский МО, поселок Куеда, улица Комсомольская, 13 (здание 2)	Муниципальное бюджетное общеобразовательное учреждение "Куединская средняя общеобразовательная школа №2 - базовая школа"
203	Куединский муниципальный округ Пермского края	поселок	Куеда	Куединский МО, поселок Куеда, улица Комсомольская, 13 (здание 3)	Муниципальное бюджетное общеобразовательное учреждение "Куединская средняя общеобразовательная школа №2 - базовая школа"
204	Куединский муниципальный округ Пермского края	село	Ошья	Куединский МО, село Ошья, улица Школьная, 20	Муниципальное бюджетное общеобразовательное учреждение "Ошьянская средняя общеобразовательная школа - базовая школа"
205	Куединский муниципальный округ Пермского края	село	Старый Шагирт	Куединский МО, село Старый Шагирт, улица Школьная, 9	Муниципальное бюджетное общеобразовательное учреждение "Старо-Шагиртская основная общеобразовательная школа"
206	Куединский муниципальный округ Пермского края	село	Центральная усадьба 3-го Госконзавода	Куединский МО, село Центральная усадьба 3-го Госконзавода, улица Советская, 26	Муниципальное бюджетное общеобразовательное учреждение "Госконзаводская основная общеобразовательная школа"

207	Кунгурский муниципальный округ Пермского края	село	Бажуки	Кунгурский МО, село Бажуки, улица Молодежная, 16 литер А	МУНИЦИПАЛЬНОЕ АВТОНОМНОЕ ОБЩЕОБРАЗОВАТЕЛЬНОЕ УЧРЕЖДЕНИЕ "УСТЬ-ТУРСКАЯ СРЕДНЯЯ ОБЩЕОБРАЗОВАТЕЛЬНАЯ ШКОЛА"
208	Кунгурский муниципальный округ Пермского края	село	Бырма	Кунгурский МО, село Бырма, улица Школьная, 2	МУНИЦИПАЛЬНОЕ АВТОНОМНОЕ ОБЩЕОБРАЗОВАТЕЛЬНОЕ УЧРЕЖДЕНИЕ "КАЛИНИНСКАЯ СРЕДНЯЯ ОБЩЕОБРАЗОВАТЕЛЬНАЯ ШКОЛА ИМЕНИ ГЕРОЯ СОВЕТСКОГО СОЮЗА Ф.П.ХОХРЯКОВА"
209	Кунгурский муниципальный округ Пермского края	поселок	Голдыревский	Кунгурский МО, поселок Голдыревский, улица Советская, 6	МУНИЦИПАЛЬНОЕ АВТОНОМНОЕ ОБЩЕОБРАЗОВАТЕЛЬНОЕ УЧРЕЖДЕНИЕ "ГОЛДЫРЕВСКАЯ СРЕДНЯЯ ОБЩЕОБРАЗОВАТЕЛЬНАЯ ШКОЛА"
210	Кунгурский муниципальный округ Пермского края	поселок	Ергач	Кунгурский МО, поселок при станции (поселок станции) Ергач, улица Школьная, 11	МУНИЦИПАЛЬНОЕ АВТОНОМНОЕ ОБЩЕОБРАЗОВАТЕЛЬНОЕ УЧРЕЖДЕНИЕ "ЕРГАЧИНСКАЯ СРЕДНЯЯ ОБЩЕОБРАЗОВАТЕЛЬНАЯ ШКОЛА"
211	Кунгурский муниципальный округ Пермского края	село	Калинино	Кунгурский МО, село Калинино, улица Калинина, 6	МУНИЦИПАЛЬНОЕ АВТОНОМНОЕ ОБЩЕОБРАЗОВАТЕЛЬНОЕ УЧРЕЖДЕНИЕ "КАЛИНИНСКАЯ СРЕДНЯЯ ОБЩЕОБРАЗОВАТЕЛЬНАЯ ШКОЛА ИМЕНИ ГЕРОЯ СОВЕТСКОГО СОЮЗА Ф.П.ХОХРЯКОВА"
212	Кунгурский муниципальный округ Пермского края	город	Кунгур	Кунгурский МО, город Кунгур, улица Ленина, 75	МУНИЦИПАЛЬНОЕ АВТОНОМНОЕ ОБЩЕОБРАЗОВАТЕЛЬНОЕ УЧРЕЖДЕНИЕ "ТИМНАЗИЯ № 16"
213	Кунгурский муниципальный округ Пермского края	город	Кунгур	Кунгурский МО, город Кунгур, улица Космонавтов, 12	МУНИЦИПАЛЬНОЕ АВТОНОМНОЕ ОБЩЕОБРАЗОВАТЕЛЬНОЕ УЧРЕЖДЕНИЕ "СРЕДНЯЯ ОБЩЕОБРАЗОВАТЕЛЬНАЯ ШКОЛА № 12 ИМЕНИ ГЕРОЯ СОВЕТСКОГО СОЮЗА ГЕНЕРАЛА АРМИИ В.Ф.МАРГЕЛОВА"
214	Кунгурский муниципальный округ Пермского края	город	Кунгур	Кунгурский МО, город Кунгур, улица Каширина, 17	МУНИЦИПАЛЬНОЕ АВТОНОМНОЕ ОБЩЕОБРАЗОВАТЕЛЬНОЕ УЧРЕЖДЕНИЕ СРЕДНЯЯ ОБЩЕОБРАЗОВАТЕЛЬНАЯ ШКОЛА № 21
215	Кунгурский муниципальный округ Пермского края	город	Кунгур	Кунгурский МО, город Кунгур, улица Карла Маркса, 23	МУНИЦИПАЛЬНОЕ АВТОНОМНОЕ ОБЩЕОБРАЗОВАТЕЛЬНОЕ УЧРЕЖДЕНИЕ "СРЕДНЯЯ ОБЩЕОБРАЗОВАТЕЛЬНАЯ ШКОЛА № 10"
216	Кунгурский муниципальный округ Пермского края	город	Кунгур	Кунгурский МО, город Кунгур, улица Кирова, 33 литер А	МУНИЦИПАЛЬНОЕ АВТОНОМНОЕ ОБЩЕОБРАЗОВАТЕЛЬНОЕ УЧРЕЖДЕНИЕ "СРЕДНЯЯ ОБЩЕОБРАЗОВАТЕЛЬНАЯ ШКОЛА № 13"

217	Кунгурский муниципальный округ Пермского края	город	Кунгур	Кунгурский МО, город Кунгур, улица Свободы, 116	МУНИЦИПАЛЬНОЕ АВТОНОМНОЕ ОБЩЕОБРАЗОВАТЕЛЬНОЕ УЧРЕЖДЕНИЕ "СРЕДНЯЯ ОБЩЕОБРАЗОВАТЕЛЬНАЯ ШКОЛА № 2 ИМЕНИ М.И.ГРИБУШИНА"
218	Кунгурский муниципальный округ Пермского края	город	Кунгур	Кунгурский МО, город Кунгур, улица Октябрьская, 18	МУНИЦИПАЛЬНОЕ АВТОНОМНОЕ ОБЩЕОБРАЗОВАТЕЛЬНОЕ УЧРЕЖДЕНИЕ "СПЕЦИАЛЬНАЯ КОРРЕКЦИОННАЯ ОБЩЕОБРАЗОВАТЕЛЬНАЯ ШКОЛА ДЛЯ УЧАЩИХСЯ С ОГРАНИЧЕННЫМИ ВОЗМОЖНОСТЯМИ ЗДОРОВЬЯ"
219	Кунгурский муниципальный округ Пермского края	село	Кыласово	Кунгурский МО, село Кыласово, улица Сибирский тракт, 21 (здание школы)	МУНИЦИПАЛЬНОЕ БЮДЖЕТНОЕ ОБЩЕОБРАЗОВАТЕЛЬНОЕ УЧРЕЖДЕНИЕ "КЫЛАСОВСКАЯ СРЕДНЯЯ ОБЩЕОБРАЗОВАТЕЛЬНАЯ ШКОЛА"
220	Кунгурский муниципальный округ Пермского края	село	Кыласово	Кунгурский МО, село Кыласово, улица Сибирский тракт, 21 (здание начальной школы)	МУНИЦИПАЛЬНОЕ БЮДЖЕТНОЕ ОБЩЕОБРАЗОВАТЕЛЬНОЕ УЧРЕЖДЕНИЕ "КЫЛАСОВСКАЯ СРЕДНЯЯ ОБЩЕОБРАЗОВАТЕЛЬНАЯ ШКОЛА"
221	Кунгурский муниципальный округ Пермского края	село	Кыласово	Кунгурский МО, село Кыласово, улица Сибирский тракт, 21 (мастерские)	МУНИЦИПАЛЬНОЕ БЮДЖЕТНОЕ ОБЩЕОБРАЗОВАТЕЛЬНОЕ УЧРЕЖДЕНИЕ "КЫЛАСОВСКАЯ СРЕДНЯЯ ОБЩЕОБРАЗОВАТЕЛЬНАЯ ШКОЛА"
222	Кунгурский муниципальный округ Пермского края	село	Моховое	Кунгурский МО, село Моховое, улица Строителей, 10	МУНИЦИПАЛЬНОЕ АВТОНОМНОЕ ОБЩЕОБРАЗОВАТЕЛЬНОЕ УЧРЕЖДЕНИЕ "МОХОВСКАЯ ОСНОВНАЯ ОБЩЕОБРАЗОВАТЕЛЬНАЯ ШКОЛА"
223	Кунгурский муниципальный округ Пермского края	село	Насадка	Кунгурский МО, село Насадка, улица Комсомольская, 2	МУНИЦИПАЛЬНОЕ АВТОНОМНОЕ ОБЩЕОБРАЗОВАТЕЛЬНОЕ УЧРЕЖДЕНИЕ "СЕРГИНСКАЯ СРЕДНЯЯ ОБЩЕОБРАЗОВАТЕЛЬНАЯ ШКОЛА"
224	Кунгурский муниципальный округ Пермского края	село	Неволино	Кунгурский МО, село Неволино, улица Школьная, 1	МУНИЦИПАЛЬНОЕ АВТОНОМНОЕ ОБЩЕОБРАЗОВАТЕЛЬНОЕ УЧРЕЖДЕНИЕ "НЕВОЛИНСКАЯ ОСНОВНАЯ ОБЩЕОБРАЗОВАТЕЛЬНАЯ ШКОЛА"
225	Кунгурский муниципальный округ Пермского края	поселок	Садолягодное	Кунгурский МО, поселок Садолягодное, улица Парковая, 5 литер б	МУНИЦИПАЛЬНОЕ АВТОНОМНОЕ ОБЩЕОБРАЗОВАТЕЛЬНОЕ УЧРЕЖДЕНИЕ "НЕВОЛИНСКАЯ ОСНОВНАЯ ОБЩЕОБРАЗОВАТЕЛЬНАЯ ШКОЛА"
226	Кунгурский муниципальный округ Пермского края	село	Серга	Кунгурский МО, село Серга, улица Школьная, 8	МУНИЦИПАЛЬНОЕ АВТОНОМНОЕ ОБЩЕОБРАЗОВАТЕЛЬНОЕ УЧРЕЖДЕНИЕ "СЕРГИНСКАЯ СРЕДНЯЯ ОБЩЕОБРАЗОВАТЕЛЬНАЯ ШКОЛА"

227	Кунгурский муниципальный округ Пермского края	деревня	Теплая	Кунгурский МО, деревня Теплая, улица Школьная, 1	МУНИЦИПАЛЬНОЕ АВТОНОМНОЕ ОБЩЕОБРАЗОВАТЕЛЬНОЕ УЧРЕЖДЕНИЕ "ТРОИЦКАЯ ОСНОВНАЯ ОБЩЕОБРАЗОВАТЕЛЬНАЯ ШКОЛА"	
228	Кунгурский муниципальный округ Пермского края	село	Троельга	Кунгурский МО, село Троельга, улица Ленина, 7 литер А	МУНИЦИПАЛЬНОЕ АВТОНОМНОЕ ОБЩЕОБРАЗОВАТЕЛЬНОЕ УЧРЕЖДЕНИЕ "ТРОЕЛЬЖАНСКАЯ СРЕДНЯЯ ОБЩЕОБРАЗОВАТЕЛЬНАЯ ШКОЛА"	
229	Кунгурский муниципальный округ Пермского края	село	Усть-Турка	Кунгурский МО, село Усть-Турка, улица Ленина, 19	МУНИЦИПАЛЬНОЕ АВТОНОМНОЕ ОБЩЕОБРАЗОВАТЕЛЬНОЕ УЧРЕЖДЕНИЕ "УСТЬ-ТУРСКАЯ СРЕДНЯЯ ОБЩЕОБРАЗОВАТЕЛЬНАЯ ШКОЛА"	
230	Лысьвенский городской округ	поселок	Кормовище	Лысьвенский ГО, поселок Кормовище, проезд Широкий, 6	МУНИЦИПАЛЬНОЕ БЮДЖЕТНОЕ ОБЩЕОБРАЗОВАТЕЛЬНОЕ УЧРЕЖДЕНИЕ "СРЕДНЯЯ ОБЩЕОБРАЗОВАТЕЛЬНАЯ ШКОЛА № 6"	
231	Лысьвенский городской округ	село	Кын	Лысьвенский ГО, село Кын, улица Мира, 40	МУНИЦИПАЛЬНОЕ БЮДЖЕТНОЕ ОБЩЕОБРАЗОВАТЕЛЬНОЕ УЧРЕЖДЕНИЕ "СРЕДНЯЯ ОБЩЕОБРАЗОВАТЕЛЬНАЯ ШКОЛА № 16 С УГЛУБЛЕННЫМ ИЗУЧЕНИЕМ ОТДЕЛЬНЫХ ПРЕДМЕТОВ"	
232	Лысьвенский городской округ	поселок	Кын	Лысьвенский ГО, поселок Кын, улица Железнодорожная, 49	МУНИЦИПАЛЬНОЕ БЮДЖЕТНОЕ ОБЩЕОБРАЗОВАТЕЛЬНОЕ УЧРЕЖДЕНИЕ "СРЕДНЯЯ ОБЩЕОБРАЗОВАТЕЛЬНАЯ ШКОЛА № 16 С УГЛУБЛЕННЫМ ИЗУЧЕНИЕМ ОТДЕЛЬНЫХ ПРЕДМЕТОВ"	
233	Лысьвенский городской округ	город	Лысьва	Лысьва, улица Кузьмина, 26	МУНИЦИПАЛЬНОЕ БЮДЖЕТНОЕ ОБЩЕОБРАЗОВАТЕЛЬНОЕ УЧРЕЖДЕНИЕ "СРЕДНЯЯ ОБЩЕОБРАЗОВАТЕЛЬНАЯ ШКОЛА № 7"	
234	Лысьвенский городской округ	город	Лысьва	Лысьва, улица Быстрых, 29	МУНИЦИПАЛЬНОЕ БЮДЖЕТНОЕ ОБЩЕОБРАЗОВАТЕЛЬНОЕ УЧРЕЖДЕНИЕ "СРЕДНЯЯ ОБЩЕОБРАЗОВАТЕЛЬНАЯ ШКОЛА № 16 С УГЛУБЛЕННЫМ ИЗУЧЕНИЕМ ОТДЕЛЬНЫХ ПРЕДМЕТОВ"	
235	Лысьвенский городской округ	город	Лысьва	Лысьвенский ГО, город Лысьва, улица Орджоникидзе, 35	МУНИЦИПАЛЬНОЕ БЮДЖЕТНОЕ ОБЩЕОБРАЗОВАТЕЛЬНОЕ УЧРЕЖДЕНИЕ "СРЕДНЯЯ ОБЩЕОБРАЗОВАТЕЛЬНАЯ ШКОЛА № 2 С УГЛУБЛЕННЫМ ИЗУЧЕНИЕМ ОТДЕЛЬНЫХ ПРЕДМЕТОВ"	

236	Лысьвенский городской округ	город	Лысьва	Лысьвенский ГО, город Лысьва, улица Строительная, 83 литер б	МУНИЦИПАЛЬНОЕ БЮДЖЕТНОЕ ОБЩЕОБРАЗОВАТЕЛЬНОЕ УЧРЕЖДЕНИЕ "СРЕДНЯЯ ОБЩЕОБРАЗОВАТЕЛЬНАЯ ШКОЛА № 2 С УГЛУБЛЕННЫМ ИЗУЧЕНИЕМ ОТДЕЛЬНЫХ ПРЕДМЕТОВ"
237	Лысьвенский городской округ	город	Лысьва	Лысьвенский ГО, город Лысьва, улица Ленина, 36	МУНИЦИПАЛЬНОЕ БЮДЖЕТНОЕ ОБЩЕОБРАЗОВАТЕЛЬНОЕ УЧРЕЖДЕНИЕ "СРЕДНЯЯ ОБЩЕОБРАЗОВАТЕЛЬНАЯ ШКОЛА № 16 С УГЛУБЛЕННЫМ ИЗУЧЕНИЕМ ОТДЕЛЬНЫХ ПРЕДМЕТОВ"
238	Лысьвенский городской округ	город	Лысьва	Лысьвенский ГО, город Лысьва, улица Чапаева, 75	МУНИЦИПАЛЬНОЕ БЮДЖЕТНОЕ ОБЩЕОБРАЗОВАТЕЛЬНОЕ УЧРЕЖДЕНИЕ "ШКОЛА ДЛЯ ДЕТЕЙ С ОГРАНИЧЕННЫМИ ВОЗМОЖНОСТЯМИ ЗДОРОВЬЯ"
239	Лысьвенский городской округ	город	Лысьва	Лысьвенский ГО, город Лысьва, улица Чайковского, 3	МУНИЦИПАЛЬНОЕ БЮДЖЕТНОЕ ОБЩЕОБРАЗОВАТЕЛЬНОЕ УЧРЕЖДЕНИЕ "СРЕДНЯЯ ОБЩЕОБРАЗОВАТЕЛЬНАЯ ШКОЛА № 6"
240	Лысьвенский городской округ	город	Лысьва	Лысьвенский ГО, город Лысьва, улица Никулина, 76	МУНИЦИПАЛЬНОЕ БЮДЖЕТНОЕ ОБЩЕОБРАЗОВАТЕЛЬНОЕ УЧРЕЖДЕНИЕ "СРЕДНЯЯ ОБЩЕОБРАЗОВАТЕЛЬНАЯ ШКОЛА № 2 С УГЛУБЛЕННЫМ ИЗУЧЕНИЕМ ОТДЕЛЬНЫХ ПРЕДМЕТОВ"
241	Лысьвенский городской округ	город	Лысьва	Лысьвенский ГО, город Лысьва, улица Федосеева, 25	МУНИЦИПАЛЬНОЕ АВТОНОМНОЕ ОБЩЕОБРАЗОВАТЕЛЬНОЕ УЧРЕЖДЕНИЕ "СРЕДНЯЯ ОБЩЕОБРАЗОВАТЕЛЬНАЯ ШКОЛА № 3"
242	Лысьвенский городской округ	город	Лысьва	Лысьвенский ГО, город Лысьва, улица Балахнина, 128	МУНИЦИПАЛЬНОЕ АВТОНОМНОЕ ОБЩЕОБРАЗОВАТЕЛЬНОЕ УЧРЕЖДЕНИЕ "ЛИЦЕЙ "ВЕКТОРИЯ"
243	Лысьвенский городской округ	деревня	М. Шалейка	Лысьвенский ГО, деревня Малая шалейка, улица Цветочная, 11	МУНИЦИПАЛЬНОЕ БЮДЖЕТНОЕ ОБЩЕОБРАЗОВАТЕЛЬНОЕ УЧРЕЖДЕНИЕ "СРЕДНЯЯ ОБЩЕОБРАЗОВАТЕЛЬНАЯ ШКОЛА № 7"
244	Лысьвенский городской округ	деревня	Моховляне	Лысьвенский ГО, деревня Маховляне, улица Молодежная, 11	МУНИЦИПАЛЬНОЕ БЮДЖЕТНОЕ ОБЩЕОБРАЗОВАТЕЛЬНОЕ УЧРЕЖДЕНИЕ "СРЕДНЯЯ ОБЩЕОБРАЗОВАТЕЛЬНАЯ ШКОЛА № 6"
245	Лысьвенский городской округ	поселок	Невидимка	Лысьвенский ГО, поселок Невидимка, улица Школьная, 4	МУНИЦИПАЛЬНОЕ БЮДЖЕТНОЕ ОБЩЕОБРАЗОВАТЕЛЬНОЕ УЧРЕЖДЕНИЕ "СРЕДНЯЯ ОБЩЕОБРАЗОВАТЕЛЬНАЯ ШКОЛА № 6"

246	Лысьвенский городской округ	поселок	Рассоленки	Лысьвенский ГО, поселок Рассоленки, улица Мира, 7	МУНИЦИПАЛЬНОЕ БЮДЖЕТНОЕ ОБЩЕОБРАЗОВАТЕЛЬНОЕ УЧРЕЖДЕНИЕ "СРЕДНЯЯ ОБЩЕОБРАЗОВАТЕЛЬНАЯ ШКОЛА № 16 С УГЛУБЛЕННЫМ ИЗУЧЕНИЕМ ОТДЕЛЬНЫХ ПРЕДМЕТОВ"	
247	Муниципальное образование «Суксунский городской округ Пермского края»	село	Брехово	Суксунский ГО, село Брехово, улица Школьная, 7	МУНИЦИПАЛЬНОЕ ОБЩЕОБРАЗОВАТЕЛЬНОЕ УЧРЕЖДЕНИЕ "БРЁХОВСКАЯ ОСНОВНАЯ ОБЩЕОБРАЗОВАТЕЛЬНАЯ ШКОЛА"	
248	Муниципальное образование «Суксунский городской округ Пермского края»	деревня	Васькино	Суксунский ГО, деревня Васькино, улица Пушкина, 53	МУНИЦИПАЛЬНОЕ АВТОНОМНОЕ ОБЩЕОБРАЗОВАТЕЛЬНОЕ УЧРЕЖДЕНИЕ "ВАСЬКИНСКАЯ ОСНОВНАЯ ОБЩЕОБРАЗОВАТЕЛЬНАЯ ШКОЛА - ДЕТСКИЙ САД"	
249	Муниципальное образование «Суксунский городской округ Пермского края»	деревня	Киселево	Суксунский ГО, деревня Киселево, улица Школьная, 14 (корпус 1)	МУНИЦИПАЛЬНОЕ ОБЩЕОБРАЗОВАТЕЛЬНОЕ УЧРЕЖДЕНИЕ "КИСЕЛЕВСКАЯ ОБЩЕОБРАЗОВАТЕЛЬНАЯ ШКОЛА-ИНТЕРНАТ ДЛЯ ОБУЧАЮЩИХСЯ С ОГРАНИЧЕННЫМИ ВОЗМОЖНОСТЯМИ ЗДОРОВЬЯ"	
250	Муниципальное образование «Суксунский городской округ Пермского края»	деревня	Киселево	Суксунский ГО, деревня Киселево, улица Школьная, 14 (корпус 2)	МУНИЦИПАЛЬНОЕ ОБЩЕОБРАЗОВАТЕЛЬНОЕ УЧРЕЖДЕНИЕ "КИСЕЛЕВСКАЯ ОБЩЕОБРАЗОВАТЕЛЬНАЯ ШКОЛА-ИНТЕРНАТ ДЛЯ ОБУЧАЮЩИХСЯ С ОГРАНИЧЕННЫМИ ВОЗМОЖНОСТЯМИ ЗДОРОВЬЯ"	
251	Муниципальное образование «Суксунский городской округ Пермского края»	деревня	Киселево	Суксунский ГО, деревня Киселево, улица Школьная, 14 (корпус 3)	МУНИЦИПАЛЬНОЕ ОБЩЕОБРАЗОВАТЕЛЬНОЕ УЧРЕЖДЕНИЕ "КИСЕЛЕВСКАЯ ОБЩЕОБРАЗОВАТЕЛЬНАЯ ШКОЛА-ИНТЕРНАТ ДЛЯ ОБУЧАЮЩИХСЯ С ОГРАНИЧЕННЫМИ ВОЗМОЖНОСТЯМИ ЗДОРОВЬЯ"	
252	Муниципальное образование «Суксунский городской округ Пермского края»	село	Ключи	Суксунский ГО, село Ключи, улица 40 лет Победы, 20	МУНИЦИПАЛЬНОЕ АВТОНОМНОЕ ОБЩЕОБРАЗОВАТЕЛЬНОЕ УЧРЕЖДЕНИЕ "КЛЮЧЕВСКАЯ СРЕДНЯЯ ОБЩЕОБРАЗОВАТЕЛЬНАЯ ШКОЛА"	
253	Муниципальное образование «Суксунский городской округ Пермского края»	деревня	Моргуново	Суксунский ГО, деревня Моргуново, улица Тракторная, 41	МУНИЦИПАЛЬНОЕ АВТОНОМНОЕ ОБЩЕОБРАЗОВАТЕЛЬНОЕ УЧРЕЖДЕНИЕ "МОРГУНОВСКАЯ ОСНОВНАЯ ОБЩЕОБРАЗОВАТЕЛЬНАЯ ШКОЛА - ДЕТСКИЙ САД"	

254	Муниципальное образование «Суксунский городской округ Пермского края»	поселок	Суксун	Суксунский ГО, поселок городского типа Суксун, улица Школьная, 1	Муниципальное автономное общеобразовательное учреждение "СУКСУНСКАЯ СРЕДНЯЯ ОБЩЕОБРАЗОВАТЕЛЬНАЯ ШКОЛА №1"	
255	Муниципальное образование «Суксунский городской округ Пермского края»	поселок	Суксун	Суксунский ГО, поселок городского типа Суксун, улица Большевикская, 16	Муниципальное автономное общеобразовательное учреждение "СУКСУНСКАЯ СРЕДНЯЯ ОБЩЕОБРАЗОВАТЕЛЬНАЯ ШКОЛА № 2"	
256	Муниципальное образование «Суксунский городской округ Пермского края»	деревня	Сызганка	Суксунский ГО, деревня Сызганка, улица Молодежная, 2	Муниципальное автономное общеобразовательное учреждение "СЫЗГАНСКАЯ ОСНОВНАЯ ОБЩЕОБРАЗОВАТЕЛЬНАЯ ШКОЛА-ДЕТСКИЙ САД"	
257	Муниципальное образование «Суксунский городской округ Пермского края»	село	Тис	Суксунский ГО, село Тис, улица Северная, 32	Муниципальное автономное общеобразовательное учреждение "ТИСОВСКАЯ СРЕДНЯЯ ОБЩЕОБРАЗОВАТЕЛЬНАЯ ШКОЛА - ДЕТСКИЙ САД"	
258	Муниципальное образование «Суксунский городской округ Пермского края»	село	Торговище	Суксунский ГО, село Торговище, улица Южная, 1 литер б	Муниципальное автономное общеобразовательное учреждение "ТИСОВСКАЯ СРЕДНЯЯ ОБЩЕОБРАЗОВАТЕЛЬНАЯ ШКОЛА - ДЕТСКИЙ САД"	
259	Нытвенский городской округ	село	Григорьевское	Нытвенский ГО, село Григорьевское, улица Чапаева, 5	Муниципальное автономное общеобразовательное учреждение ГРИГОРЬЕВСКАЯ СРЕДНЯЯ ОБЩЕОБРАЗОВАТЕЛЬНАЯ ШКОЛА	
260	Нытвенский городской округ	поселок	Новоильинский	Нытвенский ГО, поселок городского типа Новоильинский, улица Первомайская, 22	Муниципальное бюджетное общеобразовательное учреждение "НОВОИЛЬИНСКИЙ КАЗАЧИЙ КАДЕТСКИЙ КОРПУС ИМЕНИ АТАМАНА ЕРМАКА"	
261	Нытвенский городской округ	город	Нытва	Нытвенский ГО, город Нытва, улица Комсомольская, 26	Муниципальное автономное общеобразовательное учреждение ГИМНАЗИЯ Г. НЫТВЫ	
262	Нытвенский городской округ	город	Нытва	Нытва, улица Карла Маркса, 56	Муниципальное автономное общеобразовательное учреждение ГИМНАЗИЯ Г. НЫТВЫ	
263	Нытвенский городской округ	город	Нытва	Нытвенский ГО, город Нытва, проспект Ленина, 24	Муниципальное бюджетное общеобразовательное учреждение СРЕДНЯЯ ОБЩЕОБРАЗОВАТЕЛЬНАЯ ШКОЛА № 3 Г. НЫТВЫ ИМЕНИ Ю.П. ЧЕГОДАЕВА	

264	Нытвенский городской округ	город	Нытва	Нытвенский ГО, город Нытва, улица Чапаева, 22	МУНИЦИПАЛЬНОЕ АВТОНОМНОЕ ОБЩЕОБРАЗОВАТЕЛЬНОЕ УЧРЕЖДЕНИЕ ГИМНАЗИЯ Г. НЫТВЫ	
265	Нытвенский городской округ	город	Нытва	Нытвенский ГО, город Нытва, улица Карла Либкнехта, 1 (корпус 1)	МУНИЦИПАЛЬНОЕ БЮДЖЕТНОЕ ОБЩЕОБРАЗОВАТЕЛЬНОЕ УЧРЕЖДЕНИЕ ОСНОВНАЯ ОБЩЕОБРАЗОВАТЕЛЬНАЯ ШКОЛА №2 Г.НЫТВА	
266	Нытвенский городской округ	город	Нытва	Нытвенский ГО, город Нытва, улица К. Маркса, 45	МУНИЦИПАЛЬНОЕ БЮДЖЕТНОЕ ОБЩЕОБРАЗОВАТЕЛЬНОЕ УЧРЕЖДЕНИЕ "СПЕЦИАЛЬНАЯ (КОРРЕКЦИОННАЯ) ОБЩЕОБРАЗОВАТЕЛЬНАЯ ШКОЛА ДЛЯ ОБУЧАЮЩИХСЯ С ОГРАНИЧЕННЫМИ ВОЗМОЖНОСТЯМИ ЗДОРОВЬЯ" Г. НЫТВА	
267	Нытвенский городской округ	город	Нытва	Нытвенский ГО, город Нытва, улица Карла Маркса, 47	МУНИЦИПАЛЬНОЕ БЮДЖЕТНОЕ ОБЩЕОБРАЗОВАТЕЛЬНОЕ УЧРЕЖДЕНИЕ "СПЕЦИАЛЬНАЯ (КОРРЕКЦИОННАЯ) ОБЩЕОБРАЗОВАТЕЛЬНАЯ ШКОЛА ДЛЯ ОБУЧАЮЩИХСЯ С ОГРАНИЧЕННЫМИ ВОЗМОЖНОСТЯМИ ЗДОРОВЬЯ" Г. НЫТВА	
268	Нытвенский городской округ	город	Нытва	Нытвенский ГО, город Нытва, улица Карла Либкнехта, 1 (здание мастерских)	МУНИЦИПАЛЬНОЕ БЮДЖЕТНОЕ ОБЩЕОБРАЗОВАТЕЛЬНОЕ УЧРЕЖДЕНИЕ ОСНОВНАЯ ОБЩЕОБРАЗОВАТЕЛЬНАЯ ШКОЛА №2 Г.НЫТВА	
269	Нытвенский городской округ	поселок	Поселок при станции Чайковская	Нытвенский ГО, Поселок при станции (поселок станции) Чайковская, улица Стронительная, 1	МУНИЦИПАЛЬНОЕ БЮДЖЕТНОЕ ОБЩЕОБРАЗОВАТЕЛЬНОЕ УЧРЕЖДЕНИЕ ЧАЙКОВСКАЯ СРЕДНЯЯ ОБЩЕОБРАЗОВАТЕЛЬНАЯ ШКОЛА	
270	Нытвенский городской округ	поселок	Уральский	Нытвенский ГО, рабочий поселок Уральский, улица Набережная, 20	МУНИЦИПАЛЬНОЕ БЮДЖЕТНОЕ ОБЩЕОБРАЗОВАТЕЛЬНОЕ УЧРЕЖДЕНИЕ СРЕДНЯЯ ОБЩЕОБРАЗОВАТЕЛЬНАЯ ШКОЛА П. УРАЛЬСКИЙ	
271	Нытвенский городской округ	поселок	Уральский	Нытвенский ГО, рабочий поселок Уральский, улица Московская, 14	МУНИЦИПАЛЬНОЕ БЮДЖЕТНОЕ ОБЩЕОБРАЗОВАТЕЛЬНОЕ УЧРЕЖДЕНИЕ СРЕДНЯЯ ОБЩЕОБРАЗОВАТЕЛЬНАЯ ШКОЛА П. УРАЛЬСКИЙ	
272	Нытвенский городской округ	село	Шерья	Нытвенский ГО, село Шерья, улица Некрасова, 2	МУНИЦИПАЛЬНОЕ БЮДЖЕТНОЕ ОБЩЕОБРАЗОВАТЕЛЬНОЕ УЧРЕЖДЕНИЕ СРЕДНЯЯ ОБЩЕОБРАЗОВАТЕЛЬНАЯ ШКОЛА "ШЕРЬИНСКАЯ - БАЗОВАЯ ШКОЛА"	
273	Октябрьский городской округ	деревня	Атнягузи	Октябрьский ГО, деревня Атнягузи, улица Г. Тукая, 20	МУНИЦИПАЛЬНОЕ КАЗЕННОЕ ОБЩЕОБРАЗОВАТЕЛЬНОЕ УЧРЕЖДЕНИЕ "ЕНАПАЕВСКАЯ СРЕДНЯЯ ОБЩЕОБРАЗОВАТЕЛЬНАЯ ШКОЛА"	

274	Октябрьский городской округ	деревня	Бикбай	Октябрьский ГО, деревня Бикбай	МУНИЦИПАЛЬНОЕ КАЗЕННОЕ ОБЩЕОБРАЗОВАТЕЛЬНОЕ УЧРЕЖДЕНИЕ "БОГОРОДСКАЯ СРЕДНЯЯ ОБЩЕОБРАЗОВАТЕЛЬНАЯ ШКОЛА"
275	Октябрьский городской округ	село	Бияваш	Октябрьский ГО, село Бияваш, улица Школьная, 2	МУНИЦИПАЛЬНОЕ КАЗЕННОЕ ОБЩЕОБРАЗОВАТЕЛЬНОЕ УЧРЕЖДЕНИЕ "РУССКО-САРСИНСКАЯ СРЕДНЯЯ ОБЩЕОБРАЗОВАТЕЛЬНАЯ ШКОЛА"
276	Октябрьский городской округ	село	Богородск	Октябрьский ГО, село Богородск, улица Школьная, 14	МУНИЦИПАЛЬНОЕ КАЗЕННОЕ ОБЩЕОБРАЗОВАТЕЛЬНОЕ УЧРЕЖДЕНИЕ "БОГОРОДСКАЯ СРЕДНЯЯ ОБЩЕОБРАЗОВАТЕЛЬНАЯ ШКОЛА"
277	Октябрьский городской округ	село	Енапаево	Октябрьский ГО, село Енапаево, улица Советская, 91	МУНИЦИПАЛЬНОЕ КАЗЕННОЕ ОБЩЕОБРАЗОВАТЕЛЬНОЕ УЧРЕЖДЕНИЕ "ЕНАПАЕВСКАЯ СРЕДНЯЯ ОБЩЕОБРАЗОВАТЕЛЬНАЯ ШКОЛА"
278	Октябрьский городской округ	поселок	Зуевский	Октябрьский ГО, поселок Зуевский, улица Ленина, 3	МУНИЦИПАЛЬНОЕ КАЗЕННОЕ ОБЩЕОБРАЗОВАТЕЛЬНОЕ УЧРЕЖДЕНИЕ "БОГОРОДСКАЯ СРЕДНЯЯ ОБЩЕОБРАЗОВАТЕЛЬНАЯ ШКОЛА"
279	Октябрьский городской округ	село	Ишимово	Октябрьский ГО, село Ишимово, улица Школьная, 2	МУНИЦИПАЛЬНОЕ КАЗЕННОЕ ОБЩЕОБРАЗОВАТЕЛЬНОЕ УЧРЕЖДЕНИЕ "ИШИМОВСКАЯ ОСНОВНАЯ ОБЩЕОБРАЗОВАТЕЛЬНАЯ ШКОЛА"
280	Октябрьский городской округ	деревня	Колтаева	Октябрьский ГО, деревня Колтаева, улица Школьная, 15 (здание школы)	МУНИЦИПАЛЬНОЕ КАЗЕННОЕ ОБЩЕОБРАЗОВАТЕЛЬНОЕ УЧРЕЖДЕНИЕ "ЕНАПАЕВСКАЯ СРЕДНЯЯ ОБЩЕОБРАЗОВАТЕЛЬНАЯ ШКОЛА"
281	Октябрьский городской округ	деревня	Колтаева	Октябрьский ГО, деревня Колтаева, улица Школьная, 15 (здание начальной школы)	МУНИЦИПАЛЬНОЕ КАЗЕННОЕ ОБЩЕОБРАЗОВАТЕЛЬНОЕ УЧРЕЖДЕНИЕ "ЕНАПАЕВСКАЯ СРЕДНЯЯ ОБЩЕОБРАЗОВАТЕЛЬНАЯ ШКОЛА"
282	Октябрьский городской округ	село	Леун	Октябрьский ГО, село Леун, улица Школьная, 8	МУНИЦИПАЛЬНОЕ КАЗЕННОЕ ОБЩЕОБРАЗОВАТЕЛЬНОЕ УЧРЕЖДЕНИЕ "РУССКО-САРСИНСКАЯ СРЕДНЯЯ ОБЩЕОБРАЗОВАТЕЛЬНАЯ ШКОЛА"
283	Октябрьский городской округ	поселок	Октябрьский	Октябрьский ГО, поселок городского типа Октябрьский, улица Школьная, 13	МУНИЦИПАЛЬНОЕ БЮДЖЕТНОЕ ОБЩЕОБРАЗОВАТЕЛЬНОЕ УЧРЕЖДЕНИЕ "ОКТЯБРЬСКАЯ СРЕДНЯЯ ОБЩЕОБРАЗОВАТЕЛЬНАЯ ШКОЛА № 1"

284	Октябрьский городской округ	село	Петропавловск	Октябрьский ГО, село Петропавловск, улица Школьная, 24	МУНИЦИПАЛЬНОЕ КАЗЕННОЕ ОБЩЕОБРАЗОВАТЕЛЬНОЕ УЧРЕЖДЕНИЕ "РУССКО-САРСИНСКАЯ СРЕДНЯЯ ОБЩЕОБРАЗОВАТЕЛЬНАЯ ШКОЛА"
285	Октябрьский городской округ	село	Русский Сарс	Октябрьский ГО, село Русский Сарс, улица Зминая, 1 литер б	МУНИЦИПАЛЬНОЕ КАЗЕННОЕ ОБЩЕОБРАЗОВАТЕЛЬНОЕ УЧРЕЖДЕНИЕ "РУССКО-САРСИНСКАЯ СРЕДНЯЯ ОБЩЕОБРАЗОВАТЕЛЬНАЯ ШКОЛА"
286	Октябрьский городской округ	поселок	Сарс	Октябрьский ГО, поселок городского типа Сарс, улица Мира, 21	МУНИЦИПАЛЬНОЕ КАЗЕННОЕ ОБЩЕОБРАЗОВАТЕЛЬНОЕ УЧРЕЖДЕНИЕ "СПЕЦИАЛЬНАЯ (КОРРЕКЦИОННАЯ) ОБЩЕОБРАЗОВАТЕЛЬНАЯ ШКОЛА-ИНТЕРНАТ ДЛЯ УЧАЩИХСЯ С ОГРАНИЧЕННЫМИ ВОЗМОЖНОСТЯМИ ЗДОРОВЬЯ"
287	Октябрьский городской округ	поселок	Сарс	Октябрьский ГО, поселок городского типа Сарс, улица Мира, 21 (мастерские № 1)	МУНИЦИПАЛЬНОЕ КАЗЕННОЕ ОБЩЕОБРАЗОВАТЕЛЬНОЕ УЧРЕЖДЕНИЕ "СПЕЦИАЛЬНАЯ (КОРРЕКЦИОННАЯ) ОБЩЕОБРАЗОВАТЕЛЬНАЯ ШКОЛА-ИНТЕРНАТ ДЛЯ УЧАЩИХСЯ С ОГРАНИЧЕННЫМИ ВОЗМОЖНОСТЯМИ ЗДОРОВЬЯ"
288	Октябрьский городской округ	поселок	Сарс	Октябрьский ГО, поселок городского типа Сарс, улица Мира, 21 (мастерские № 2)	МУНИЦИПАЛЬНОЕ КАЗЕННОЕ ОБЩЕОБРАЗОВАТЕЛЬНОЕ УЧРЕЖДЕНИЕ "СПЕЦИАЛЬНАЯ (КОРРЕКЦИОННАЯ) ОБЩЕОБРАЗОВАТЕЛЬНАЯ ШКОЛА-ИНТЕРНАТ ДЛЯ УЧАЩИХСЯ С ОГРАНИЧЕННЫМИ ВОЗМОЖНОСТЯМИ ЗДОРОВЬЯ"
289	Октябрьский городской округ	поселок	Тюш	Октябрьский ГО, поселок Тюш, улица Северная, 14 (мастерские)	МУНИЦИПАЛЬНОЕ БЮДЖЕТНОЕ ОБЩЕОБРАЗОВАТЕЛЬНОЕ УЧРЕЖДЕНИЕ "ТЮШЕВСКАЯ СРЕДНЯЯ ОБЩЕОБРАЗОВАТЕЛЬНАЯ ШКОЛА"
290	Октябрьский городской округ	деревня	Уразметьево	Октябрьский ГО, деревня Уразметьево, улица Советская, 16	МУНИЦИПАЛЬНОЕ КАЗЕННОЕ ОБЩЕОБРАЗОВАТЕЛЬНОЕ УЧРЕЖДЕНИЕ "БОГОРОДСКАЯ СРЕДНЯЯ ОБЩЕОБРАЗОВАТЕЛЬНАЯ ШКОЛА"
291	Ординский муниципальный округ Пермского края	село	Орда	Ординский МО, село Орда, улица 1 Мая, 3 литер А	МУНИЦИПАЛЬНОЕ БЮДЖЕТНОЕ ОБЩЕОБРАЗОВАТЕЛЬНОЕ УЧРЕЖДЕНИЕ "ОРДИНСКАЯ СРЕДНЯЯ ОБЩЕОБРАЗОВАТЕЛЬНАЯ ШКОЛА"
292	Ординский муниципальный округ Пермского края	село	Шляпники	Ординский МО, село Шляпники, улица Ленина, 44	МУНИЦИПАЛЬНОЕ БЮДЖЕТНОЕ ОБЩЕОБРАЗОВАТЕЛЬНОЕ УЧРЕЖДЕНИЕ "ОРДИНСКАЯ СРЕДНЯЯ ОБЩЕОБРАЗОВАТЕЛЬНАЯ ШКОЛА"

293	Ординский муниципальный округ Пермского края	село	Ашاپ	Ординский МО, село Ашап, переулок Советский, 1	МУНИЦИПАЛЬНОЕ БЮДЖЕТНОЕ ОБЩЕОБРАЗОВАТЕЛЬНОЕ УЧРЕЖДЕНИЕ "АШАПСКАЯ СРЕДНЯЯ ОБЩЕОБРАЗОВАТЕЛЬНАЯ ШКОЛА"
294	Ординский муниципальный округ Пермского края	село	Ашап	Ординский МО, село Ашап, улица Советская, 86	МУНИЦИПАЛЬНОЕ КАЗЕННОЕ ОБЩЕОБРАЗОВАТЕЛЬНОЕ УЧРЕЖДЕНИЕ "АШАПСКАЯ ОБЩЕОБРАЗОВАТЕЛЬНАЯ ШКОЛА-ИНТЕРНАТ ДЛЯ ОБУЧАЮЩИХСЯ С ОГРАНИЧЕННЫМИ ВОЗМОЖНОСТЯМИ ЗДОРОВЬЯ"
295	Ординский муниципальный округ Пермского края	село	Ашап	Ординский МО, село Ашап, улица Советская, 92	МУНИЦИПАЛЬНОЕ КАЗЕННОЕ ОБЩЕОБРАЗОВАТЕЛЬНОЕ УЧРЕЖДЕНИЕ "АШАПСКАЯ ОБЩЕОБРАЗОВАТЕЛЬНАЯ ШКОЛА-ИНТЕРНАТ ДЛЯ ОБУЧАЮЩИХСЯ С ОГРАНИЧЕННЫМИ ВОЗМОЖНОСТЯМИ ЗДОРОВЬЯ"
296	Ординский муниципальный округ Пермского края	село	Карьево	Ординский МО, село Карьево, улица Центральная, 26	МУНИЦИПАЛЬНОЕ БЮДЖЕТНОЕ ОБЩЕОБРАЗОВАТЕЛЬНОЕ УЧРЕЖДЕНИЕ "КАРЬЕВСКАЯ СРЕДНЯЯ ОБЩЕОБРАЗОВАТЕЛЬНАЯ ШКОЛА"
297	Ординский муниципальный округ Пермского края	село	Красный Ясыл	Ординский МО, село Красный Ясыл, улица Школьная, 11	МУНИЦИПАЛЬНОЕ БЮДЖЕТНОЕ ОБЩЕОБРАЗОВАТЕЛЬНОЕ УЧРЕЖДЕНИЕ "КРАСНОЯСЫЛЬСКАЯ ОСНОВНАЯ ОБЩЕОБРАЗОВАТЕЛЬНАЯ ШКОЛА"
298	Ординский муниципальный округ Пермского края	село	Малый Ашап	Ординский МО, село Малый Ашап, улица Советская, 57	МУНИЦИПАЛЬНОЕ БЮДЖЕТНОЕ ОБЩЕОБРАЗОВАТЕЛЬНОЕ УЧРЕЖДЕНИЕ "АШАПСКАЯ СРЕДНЯЯ ОБЩЕОБРАЗОВАТЕЛЬНАЯ ШКОЛА"
299	Ординский муниципальный округ Пермского края	село	Медянка	Ординский МО, село Медянка, улица Юбилейная, 2	МУНИЦИПАЛЬНОЕ БЮДЖЕТНОЕ ОБЩЕОБРАЗОВАТЕЛЬНОЕ УЧРЕЖДЕНИЕ "МЕДЯНСКАЯ СРЕДНЯЯ ОБЩЕОБРАЗОВАТЕЛЬНАЯ ШКОЛА"
300	Ординский муниципальный округ Пермского края	село	Сосновка	Ординский МО, село Сосновка, улица Молодёжная, 7 (здание 1)	МУНИЦИПАЛЬНОЕ КАЗЕННОЕ ОБЩЕОБРАЗОВАТЕЛЬНОЕ УЧРЕЖДЕНИЕ "АШАПСКАЯ ОБЩЕОБРАЗОВАТЕЛЬНАЯ ШКОЛА-ИНТЕРНАТ ДЛЯ ОБУЧАЮЩИХСЯ С ОГРАНИЧЕННЫМИ ВОЗМОЖНОСТЯМИ ЗДОРОВЬЯ"
301	Осинский городской округ	село	Богомягово	Осинский ГО, село Богомягово, улица Центральная, 5	МУНИЦИПАЛЬНОЕ БЮДЖЕТНОЕ ОБЩЕОБРАЗОВАТЕЛЬНОЕ УЧРЕЖДЕНИЕ "ОСИНСКАЯ СРЕДНЯЯ ОБЩЕОБРАЗОВАТЕЛЬНАЯ ШКОЛА №1 ИМЕНИ ГЕРОЯ РОССИЙСКОЙ ФЕДЕРАЦИИ В.П.БРЮХОВА"

302	Осинский городской округ	село	Верхняя Давыдовна	Осинский ГО, село Верхняя Давыдовка, улица Заречная, 41	МУНИЦИПАЛЬНОЕ БЮДЖЕТНОЕ ОБЩЕОБРАЗОВАТЕЛЬНОЕ УЧРЕЖДЕНИЕ "ОСИНСКАЯ СРЕДНЯЯ ОБЩЕОБРАЗОВАТЕЛЬНАЯ ШКОЛА №1 ИМЕНИ ГЕРОЯ РОССИЙСКОЙ ФЕДЕРАЦИИ В.П.БРЮХОВА"	
303	Осинский городской округ	Село	Гремяча	Осинский ГО, село Гремяча, улица Школьная, 1	МУНИЦИПАЛЬНОЕ БЮДЖЕТНОЕ ОБЩЕОБРАЗОВАТЕЛЬНОЕ УЧРЕЖДЕНИЕ "КРЫЛОВСКАЯ ОСНОВНАЯ ОБЩЕОБРАЗОВАТЕЛЬНАЯ ШКОЛА"	
304	Осинский городской округ	село	Комарово	Осинский ГО, село Комарово, улица Школьная, 1	МУНИЦИПАЛЬНОЕ БЮДЖЕТНОЕ ОБЩЕОБРАЗОВАТЕЛЬНОЕ УЧРЕЖДЕНИЕ "ГОРСКАЯ ОСНОВНАЯ ОБЩЕОБРАЗОВАТЕЛЬНАЯ ШКОЛА"	
305	Осинский городской округ	село	Новозалесново	Осинский ГО, село Новозалесново, улица Советская, 4 литер А	МУНИЦИПАЛЬНОЕ БЮДЖЕТНОЕ ОБЩЕОБРАЗОВАТЕЛЬНОЕ УЧРЕЖДЕНИЕ "ОСИНСКАЯ СРЕДНЯЯ ОБЩЕОБРАЗОВАТЕЛЬНАЯ ШКОЛА №1 ИМЕНИ ГЕРОЯ РОССИЙСКОЙ ФЕДЕРАЦИИ В.П.БРЮХОВА"	
306	Осинский городской округ	город	Оса	Осинский ГО, город Оса, улица М. Горького, 63 (мастерские)	МУНИЦИПАЛЬНОЕ БЮДЖЕТНОЕ ОБЩЕОБРАЗОВАТЕЛЬНОЕ УЧРЕЖДЕНИЕ "СРЕДНЯЯ ОБЩЕОБРАЗОВАТЕЛЬНАЯ ШКОЛА №2 Г.ОСЫ"	
307	Осинский городской округ	город	Оса	Осинский ГО, город Оса, улица Строителей, 31	МУНИЦИПАЛЬНОЕ БЮДЖЕТНОЕ ОБЩЕОБРАЗОВАТЕЛЬНОЕ УЧРЕЖДЕНИЕ "СРЕДНЯЯ ОБЩЕОБРАЗОВАТЕЛЬНАЯ ШКОЛА №4 Г. ОСЫ"	
308	Осинский городской округ	город	Оса	Осинский ГО, город Оса, улица Свердлова, 3	МУНИЦИПАЛЬНОЕ БЮДЖЕТНОЕ ОБЩЕОБРАЗОВАТЕЛЬНОЕ УЧРЕЖДЕНИЕ "СПЕЦИАЛЬНАЯ (КОРРЕКЦИОННАЯ) ОБЩЕОБРАЗОВАТЕЛЬНАЯ ШКОЛА-ИНТЕРНАТ"	
309	Осинский городской округ	город	Оса	Осинский ГО, город Оса, улица Лыткина, 5	МУНИЦИПАЛЬНОЕ БЮДЖЕТНОЕ ОБЩЕОБРАЗОВАТЕЛЬНОЕ УЧРЕЖДЕНИЕ "СПЕЦИАЛЬНАЯ (КОРРЕКЦИОННАЯ) ОБЩЕОБРАЗОВАТЕЛЬНАЯ ШКОЛА-ИНТЕРНАТ"	
310	Осинский городской округ	город	Оса	Осинский ГО, город Оса, улица Мира, 10	МУНИЦИПАЛЬНОЕ БЮДЖЕТНОЕ ОБЩЕОБРАЗОВАТЕЛЬНОЕ УЧРЕЖДЕНИЕ "СРЕДНЯЯ ОБЩЕОБРАЗОВАТЕЛЬНАЯ ШКОЛА №3 Г.ОСЫ"	

311	Осинский городской округ	город	Оса	Осинский ГО, город Оса, улица Советская, 30	МУНИЦИПАЛЬНОЕ БЮДЖЕТНОЕ ОБЩЕОБРАЗОВАТЕЛЬНОЕ УЧРЕЖДЕНИЕ "ОСИНСКАЯ СРЕДНЯЯ ОБЩЕОБРАЗОВАТЕЛЬНАЯ ШКОЛА №1 ИМЕНИ ГЕРОЯ РОССИЙСКОЙ ФЕДЕРАЦИИ В.П.БРЮХОВА"
312	Осинский городской округ	город	Оса	Осинский ГО, город Оса, улица К. Маркса, 12	МУНИЦИПАЛЬНОЕ БЮДЖЕТНОЕ ОБЩЕОБРАЗОВАТЕЛЬНОЕ УЧРЕЖДЕНИЕ "СПЕЦИАЛЬНАЯ (КОРРЕКЦИОННАЯ) ОБЩЕОБРАЗОВАТЕЛЬНАЯ ШКОЛА-ИНТЕРНАТ"
313	Осинский городской округ	город	Оса	Осинский ГО, город Оса, улица Мелентьева, 3	МУНИЦИПАЛЬНОЕ БЮДЖЕТНОЕ ОБЩЕОБРАЗОВАТЕЛЬНОЕ УЧРЕЖДЕНИЕ "СПЕЦИАЛЬНАЯ (КОРРЕКЦИОННАЯ) ОБЩЕОБРАЗОВАТЕЛЬНАЯ ШКОЛА-ИНТЕРНАТ"
314	Осинский городской округ	деревня	Пермяково	Осинский ГО, деревня Пермякова, улица Ленина, 1	МУНИЦИПАЛЬНОЕ БЮДЖЕТНОЕ ОБЩЕОБРАЗОВАТЕЛЬНОЕ УЧРЕЖДЕНИЕ "ОСИНСКАЯ СРЕДНЯЯ ОБЩЕОБРАЗОВАТЕЛЬНАЯ ШКОЛА №1 ИМЕНИ ГЕРОЯ РОССИЙСКОЙ ФЕДЕРАЦИИ В.П.БРЮХОВА"
315	Оханский городской округ	село	Беляевка	Оханский ГО, село Беляевка, улица Камская, 24	МУНИЦИПАЛЬНОЕ БЮДЖЕТНОЕ ОБЩЕОБРАЗОВАТЕЛЬНОЕ УЧРЕЖДЕНИЕ "ОСТРОЖСКАЯ СРЕДНЯЯ ОБЩЕОБРАЗОВАТЕЛЬНАЯ ШКОЛА"
316	Оханский городской округ	село	Острожка	Оханский ГО, село Острожка, улица Зеленая, 23	МУНИЦИПАЛЬНОЕ БЮДЖЕТНОЕ ОБЩЕОБРАЗОВАТЕЛЬНОЕ УЧРЕЖДЕНИЕ "ОСТРОЖСКАЯ СРЕДНЯЯ ОБЩЕОБРАЗОВАТЕЛЬНАЯ ШКОЛА"
317	Оханский городской округ	город	Оханск	Оханский ГО, город Оханск, улица Ленина, 66	МУНИЦИПАЛЬНОЕ БЮДЖЕТНОЕ ОБЩЕОБРАЗОВАТЕЛЬНОЕ УЧРЕЖДЕНИЕ СРЕДНЯЯ ОБЩЕОБРАЗОВАТЕЛЬНАЯ ШКОЛА № 1 Г. ОХАНСКА
318	Оханский городской округ	город	Оханск	Оханский ГО, город Оханск, улица Волкова, 9	МУНИЦИПАЛЬНОЕ КАЗЕННОЕ ОБЩЕОБРАЗОВАТЕЛЬНОЕ УЧРЕЖДЕНИЕ "СПЕЦИАЛЬНАЯ (КОРРЕКЦИОННАЯ) ОБЩЕОБРАЗОВАТЕЛЬНАЯ ШКОЛА ДЛЯ ОБУЧАЮЩИХСЯ, ВОСПИТАННИКОВ С ОГРАНИЧЕННЫМИ ВОЗМОЖНОСТЯМИ ЗДОРОВЬЯ" Г. ОХАНСКА
319	Оханский городской округ	село	Таборы	Оханский ГО, село Таборы, улица Мира, 1	МУНИЦИПАЛЬНОЕ БЮДЖЕТНОЕ ОБЩЕОБРАЗОВАТЕЛЬНОЕ УЧРЕЖДЕНИЕ "ТАБОРСКАЯ ОСНОВНАЯ ОБЩЕОБРАЗОВАТЕЛЬНАЯ ШКОЛА"

320	Очерский городской округ	деревня	Нижняя Талица	Очерский ГО, деревня Нижняя Талица, улица Школьная, 2	МУНИЦИПАЛЬНОЕ БЮДЖЕТНОЕ ОБЩЕОБРАЗОВАТЕЛЬНОЕ УЧРЕЖДЕНИЕ "НИЖНЕ-ТАЛИЦКАЯ ОСНОВНАЯ ОБЩЕОБРАЗОВАТЕЛЬНАЯ ШКОЛА"	
321	Очерский городской округ	деревня	Нововознесенск	Очерский ГО, деревня Нововознесенск, улица Мира, 5	МУНИЦИПАЛЬНОЕ БЮДЖЕТНОЕ ОБЩЕОБРАЗОВАТЕЛЬНОЕ УЧРЕЖДЕНИЕ "НОВОВОЗНЕСЕНСКАЯ ОСНОВНАЯ ОБЩЕОБРАЗОВАТЕЛЬНАЯ ШКОЛА"	
322	Очерский городской округ	город	Очер	Очерский ГО, город Очер, улица Олега Кошевого, 52 (здание школы)	МУНИЦИПАЛЬНОЕ БЮДЖЕТНОЕ ОБЩЕОБРАЗОВАТЕЛЬНОЕ УЧРЕЖДЕНИЕ "ОЧЕРСКАЯ КОРРЕКЦИОННАЯ ШКОЛА-ИНТЕРНАТ"	
323	Очерский городской округ	город	Очер	Очерский ГО, город Очер, улица Пушкина, 54 литер А	МУНИЦИПАЛЬНОЕ БЮДЖЕТНОЕ ОБЩЕОБРАЗОВАТЕЛЬНОЕ УЧРЕЖДЕНИЕ "ОЧЕРСКАЯ СРЕДНЯЯ ОБЩЕОБРАЗОВАТЕЛЬНАЯ ШКОЛА № 1"	
324	Очерский городской округ	город	Очер	Очерский ГО, город Очер, улица Олега Кошевого, 54	МУНИЦИПАЛЬНОЕ БЮДЖЕТНОЕ ОБЩЕОБРАЗОВАТЕЛЬНОЕ УЧРЕЖДЕНИЕ "ОЧЕРСКАЯ СРЕДНЯЯ ОБЩЕОБРАЗОВАТЕЛЬНАЯ ШКОЛА № 2"	
325	Очерский городской округ	город	Очер	Очерский ГО, город Очер, улица Урицкого, 29	МУНИЦИПАЛЬНОЕ БЮДЖЕТНОЕ ОБЩЕОБРАЗОВАТЕЛЬНОЕ УЧРЕЖДЕНИЕ "ОЧЕРСКАЯ СРЕДНЯЯ ОБЩЕОБРАЗОВАТЕЛЬНАЯ ШКОЛА №3"	
326	Очерский городской округ	город	Очер	Очерский ГО, город Очер, улица Ленина, 3 (корпус 1)	КРАЕВОЕ ГОСУДАРСТВЕННОЕ КАЗЕННОЕ ОБЩЕОБРАЗОВАТЕЛЬНОЕ УЧРЕЖДЕНИЕ "СПЕЦИАЛЬНОЕ УЧЕБНО-ВОСПИТАТЕЛЬНОЕ УЧРЕЖДЕНИЕ ЗАКРЫТОГО ТИПА "ОЧЕРСКАЯ СПЕЦШКОЛА"	
327	Очерский городской округ	город	Очер	Очерский ГО, город Очер, улица Ленина, 3 (корпус 2)	КРАЕВОЕ ГОСУДАРСТВЕННОЕ КАЗЕННОЕ ОБЩЕОБРАЗОВАТЕЛЬНОЕ УЧРЕЖДЕНИЕ "СПЕЦИАЛЬНОЕ УЧЕБНО-ВОСПИТАТЕЛЬНОЕ УЧРЕЖДЕНИЕ ЗАКРЫТОГО ТИПА "ОЧЕРСКАЯ СПЕЦШКОЛА"	
328	Очерский городской округ	город	Очер	Очерский ГО, город Очер, улица Олега Кошевого, 52 (спортзал)	МУНИЦИПАЛЬНОЕ БЮДЖЕТНОЕ ОБЩЕОБРАЗОВАТЕЛЬНОЕ УЧРЕЖДЕНИЕ "ОЧЕРСКАЯ КОРРЕКЦИОННАЯ ШКОЛА-ИНТЕРНАТ"	
329	Очерский городской округ	город	Очер	Очерский ГО, город Очер, улица Олега Кошевого, 52 (мастерские)	МУНИЦИПАЛЬНОЕ БЮДЖЕТНОЕ ОБЩЕОБРАЗОВАТЕЛЬНОЕ УЧРЕЖДЕНИЕ "ОЧЕРСКАЯ КОРРЕКЦИОННАЯ ШКОЛА-ИНТЕРНАТ"	

330	Очерский городской округ	деревня	Слешково	Очерский ГО, деревня Слешково, улица Центральная, 13	Муниципальное бюджетное общеобразовательное учреждение "Спешковская основная общеобразовательная школа"
331	Пермский городской округ	город	Пермь	Пермский ГО, город Пермь, проспект Парковый, 27	Муниципальное автономное общеобразовательное учреждение "Гимназия № 10" г.Перми
332	Пермский городской округ	город	Пермь	Пермский ГО, город Пермь, улица Николая Островского, 68	Муниципальное автономное общеобразовательное учреждение "Гимназия № 33" г.Перми
333	Пермский городской округ	город	Пермь	Пермский ГО, город Пермь, улица Целинная, 29 литер б	Муниципальное автономное общеобразовательное учреждение "Гимназия № 7" г.Перми
334	Пермский городской округ	город	Пермь	Пермский ГО, город Пермь, улица Льва Шатрова, 5	Муниципальное автономное общеобразовательное учреждение "Лицей № 10" г.Перми
335	Пермский городской округ	город	Пермь	Пермский ГО, город Пермь, улица Архитектора Связева, 17	Муниципальное автономное общеобразовательное учреждение "Лицей № 3" г.Перми
336	Пермский городской округ	город	Пермь	Пермский ГО, город Пермь, улица Баумана, 27	Муниципальное автономное общеобразовательное учреждение "Средняя общеобразовательная школа № 132 с углубленным изучением предметов естественно-экологического профиля" г.Перми
337	Пермский городской округ	город	Пермь	Пермский ГО, город Пермь, улица Рабочая, 13	Муниципальное автономное общеобразовательное учреждение "Средняя общеобразовательная школа № 120" г.Перми
338	Пермский городской округ	город	Пермь	Пермский ГО, город Пермь, улица Баумана, 16	Муниципальное автономное общеобразовательное учреждение "Средняя общеобразовательная школа № 132 с углубленным изучением предметов естественно-экологического профиля" г.Перми
339	Пермский городской округ	город	Пермь	Пермский ГО, город Пермь, улица Социалистическая, 6 литер А	Муниципальное автономное общеобразовательное учреждение "Средняя общеобразовательная школа № 153 с углубленным изучением иностранных языков" г.Перми

340	Пермский городской округ	город	Пермь	Пермский ГО, город Пермь, улица Репина, 67 литер А	МУНИЦИПАЛЬНОЕ АВТОНОМНОЕ ОБЩЕОБРАЗОВАТЕЛЬНОЕ УЧРЕЖДЕНИЕ "СРЕДНЯЯ ОБЩЕОБРАЗОВАТЕЛЬНАЯ ШКОЛА № 24" Г.ПЕРМИ	
341	Пермский городской округ	город	Пермь	Пермский ГО, город Пермь, улица Кабельщиков, 21	МУНИЦИПАЛЬНОЕ АВТОНОМНОЕ ОБЩЕОБРАЗОВАТЕЛЬНОЕ УЧРЕЖДЕНИЕ "СРЕДНЯЯ ОБЩЕОБРАЗОВАТЕЛЬНАЯ ШКОЛА № 37" Г. ПЕРМИ	
342	Пермский городской округ	город	Пермь	Пермский ГО, город Пермь, улица Нестерова, 18 (здание 1)	МУНИЦИПАЛЬНОЕ АВТОНОМНОЕ ОБЩЕОБРАЗОВАТЕЛЬНОЕ УЧРЕЖДЕНИЕ "СРЕДНЯЯ ОБЩЕОБРАЗОВАТЕЛЬНАЯ ШКОЛА № 42" Г.ПЕРМИ	
343	Пермский городской округ	город	Пермь	Пермский ГО, город Пермь, улица Лодыгина, 16 (здание 2)	МУНИЦИПАЛЬНОЕ АВТОНОМНОЕ ОБЩЕОБРАЗОВАТЕЛЬНОЕ УЧРЕЖДЕНИЕ "СРЕДНЯЯ ОБЩЕОБРАЗОВАТЕЛЬНАЯ ШКОЛА № 42" Г.ПЕРМИ	
344	Пермский городской округ	город	Пермь	Пермский ГО, город Пермь, улица Лодыгина, 16	МУНИЦИПАЛЬНОЕ АВТОНОМНОЕ ОБЩЕОБРАЗОВАТЕЛЬНОЕ УЧРЕЖДЕНИЕ "СРЕДНЯЯ ОБЩЕОБРАЗОВАТЕЛЬНАЯ ШКОЛА № 60" Г. ПЕРМИ	
345	Пермский городской округ	город	Пермь	Пермский ГО, город Пермь, улица Лодыгина, 14	МУНИЦИПАЛЬНОЕ АВТОНОМНОЕ ОБЩЕОБРАЗОВАТЕЛЬНОЕ УЧРЕЖДЕНИЕ "СРЕДНЯЯ ОБЩЕОБРАЗОВАТЕЛЬНАЯ ШКОЛА № 60" Г. ПЕРМИ	
346	Пермский городской округ	город	Пермь	Пермский ГО, город Пермь, улица Воронежская, 8	МУНИЦИПАЛЬНОЕ АВТОНОМНОЕ ОБЩЕОБРАЗОВАТЕЛЬНОЕ УЧРЕЖДЕНИЕ "СРЕДНЯЯ ОБЩЕОБРАЗОВАТЕЛЬНАЯ ШКОЛА № 63" Г. ПЕРМИ	
347	Пермский городской округ	город	Пермь	Пермский ГО, город Пермь, улица Луначарского, 74 (Полова, 50)	МУНИЦИПАЛЬНОЕ АВТОНОМНОЕ ОБЩЕОБРАЗОВАТЕЛЬНОЕ УЧРЕЖДЕНИЕ "СРЕДНЯЯ ОБЩЕОБРАЗОВАТЕЛЬНАЯ ШКОЛА № 79" Г. ПЕРМИ	
348	Пермский городской округ	город	Пермь	Пермский ГО, город Пермь, улица Томская, 30	МУНИЦИПАЛЬНОЕ АВТОНОМНОЕ ОБЩЕОБРАЗОВАТЕЛЬНОЕ УЧРЕЖДЕНИЕ "СРЕДНЯЯ ОБЩЕОБРАЗОВАТЕЛЬНАЯ ШКОЛА № 79" Г. ПЕРМИ	
349	Пермский городской округ	город	Пермь	Пермский ГО, город Пермь, улица Космонавта Леонова, 14	МУНИЦИПАЛЬНОЕ АВТОНОМНОЕ ОБЩЕОБРАЗОВАТЕЛЬНОЕ УЧРЕЖДЕНИЕ "ГИМНАЗИЯ №1" Г. ПЕРМИ	
350	Пермский городской округ	город	Пермь	Пермский ГО, город Пермь, улица Самаркандская, 102	МУНИЦИПАЛЬНОЕ АВТОНОМНОЕ ОБЩЕОБРАЗОВАТЕЛЬНОЕ УЧРЕЖДЕНИЕ "ЛИЦЕЙ № 2" Г. ПЕРМИ	

351	Пермский городской округ	город	Пермь	Пермский ГО, город Пермь, улица Генерала Черняховского, 51	МУНИЦИПАЛЬНОЕ АВТОНОМНОЕ ОБЩЕОБРАЗОВАТЕЛЬНОЕ УЧРЕЖДЕНИЕ "ЛИЦЕЙ № 5" Г. ПЕРМИ	
352	Пермский городской округ	город	Пермь	Пермский ГО, город Пермь, улица Костычева, 16	МУНИЦИПАЛЬНОЕ АВТОНОМНОЕ ОБЩЕОБРАЗОВАТЕЛЬНОЕ УЧРЕЖДЕНИЕ "СРЕДНЯЯ ОБЩЕОБРАЗОВАТЕЛЬНАЯ ШКОЛА "МАСТЕРГРАД" Г.ПЕРМИ	
353	Пермский городской округ	город	Пермь	Пермский ГО, город Пермь, улица Днепроvская, 32	МУНИЦИПАЛЬНОЕ АВТОНОМНОЕ ОБЩЕОБРАЗОВАТЕЛЬНОЕ УЧРЕЖДЕНИЕ "СРЕДНЯЯ ОБЩЕОБРАЗОВАТЕЛЬНАЯ ШКОЛА № 32 ИМЕНИ Г.А.СБОРЩИКОВА" Г.ПЕРМИ	
354	Пермский городской округ	город	Пермь	Пермский ГО, город Пермь, улица Глеба Успенского, 9	МУНИЦИПАЛЬНОЕ АВТОНОМНОЕ ОБЩЕОБРАЗОВАТЕЛЬНОЕ УЧРЕЖДЕНИЕ "IT-ШКОЛА С УГЛУБЛЕННЫМ ИЗУЧЕНИЕМ ИНФОРМАТИКИ" Г. ПЕРМИ	
355	Пермский городской округ	город	Пермь	Пермский ГО, город Пермь, улица Генерала Черняховского, 72	МУНИЦИПАЛЬНОЕ АВТОНОМНОЕ ОБЩЕОБРАЗОВАТЕЛЬНОЕ УЧРЕЖДЕНИЕ "СРЕДНЯЯ ОБЩЕОБРАЗОВАТЕЛЬНАЯ ШКОЛА № 131" Г. ПЕРМИ	
356	Пермский городской округ	город	Пермь	Пермский ГО, город Пермь, улица Карпинского, 87 литер А	МУНИЦИПАЛЬНОЕ АВТОНОМНОЕ ОБЩЕОБРАЗОВАТЕЛЬНОЕ УЧРЕЖДЕНИЕ "СРЕДНЯЯ ОБЩЕОБРАЗОВАТЕЛЬНАЯ ШКОЛА № 145 С УГЛУБЛЕННЫМ ИЗУЧЕНИЕМ ЭКОНОМИКИ, АНГЛИЙСКОГО ЯЗЫКА, МАТЕМАТИКИ, ИНФОРМАТИКИ" "ЭКОНОМИЧЕСКАЯ ШКОЛА" Г. ПЕРМИ	
357	Пермский городской округ	город	Пермь	Пермский ГО, город Пермь, улица Екатеринбургская, 174	МУНИЦИПАЛЬНОЕ АВТОНОМНОЕ ОБЩЕОБРАЗОВАТЕЛЬНОЕ УЧРЕЖДЕНИЕ "СРЕДНЯЯ ОБЩЕОБРАЗОВАТЕЛЬНАЯ ШКОЛА № 6 ИМЕНИ ГЕРОЯ РОССИИ С.Л.ЯШКИНА" Г.ПЕРМИ	
358	Пермский городской округ	город	Пермь	Пермский ГО, город Пермь, улица Сысольская, 11 литер А	МУНИЦИПАЛЬНОЕ АВТОНОМНОЕ ОБЩЕОБРАЗОВАТЕЛЬНОЕ УЧРЕЖДЕНИЕ "АДАПТИВНАЯ ШКОЛА-ИНТЕРНАТ "СТУПЕНИ" Г. ПЕРМИ"	
359	Пермский городской округ	город	Пермь	Пермский ГО, город Пермь, улица Богдана Хмельницкого, 13	МУНИЦИПАЛЬНОЕ АВТОНОМНОЕ ОБЩЕОБРАЗОВАТЕЛЬНОЕ УЧРЕЖДЕНИЕ "АДАПТИВНАЯ ШКОЛА-ИНТЕРНАТ "СТУПЕНИ" Г. ПЕРМИ"	
360	Пермский городской округ	город	Пермь	Пермский ГО, город Пермь, улица Сибирская, 33 (здание 1)	МУНИЦИПАЛЬНОЕ БЮДЖЕТНОЕ ОБЩЕОБРАЗОВАТЕЛЬНОЕ УЧРЕЖДЕНИЕ "ГИМНАЗИЯ № 11 ИМ. С.П. ДЯГИЛЕВА" Г. ПЕРМИ	

361	Пермский городской округ	город	Пермь	Пермский ГО, город Пермь, улица Сибирская, 33 (здание 2)	МУНИЦИПАЛЬНОЕ БЮДЖЕТНОЕ ОБЩЕОБРАЗОВАТЕЛЬНОЕ УЧРЕЖДЕНИЕ "ГИМНАЗИЯ № 11 ИМ. С.П. ДЯГИЛЕВА" Г. ПЕРМИ	
362	Пермский городской округ	город	Пермь	Пермский ГО, город Пермь, улица Ленина, 31 (здание школы)	МУНИЦИПАЛЬНОЕ АВТОНОМНОЕ ОБЩЕОБРАЗОВАТЕЛЬНОЕ УЧРЕЖДЕНИЕ "ГИМНАЗИЯ №17" Г. ПЕРМИ	
363	Пермский городской округ	город	Пермь	Пермский ГО, город Пермь, улица Ветлужская, 89 (здание 1)	МУНИЦИПАЛЬНОЕ БЮДЖЕТНОЕ ОБЩЕОБРАЗОВАТЕЛЬНОЕ УЧРЕЖДЕНИЕ "ЛИЦЕЙ № 1" Г.ПЕРМИ	
364	Пермский городской округ	город	Пермь	Пермский ГО, город Пермь, улица Космонавта Беляева, 43 строение 3	КРАЕВОЕ ГОСУДАРСТВЕННОЕ БЮДЖЕТНОЕ ОБЩЕОБРАЗОВАТЕЛЬНОЕ УЧРЕЖДЕНИЕ "СПЕЦИАЛЬНОЕ УЧЕБНО-ВОСПИТАТЕЛЬНОЕ УЧРЕЖДЕНИЕ "УРАЛЬСКОЕ ПОДВОРЬЕ"	
365	Пермский городской округ	город	Пермь	Пермский ГО, город Пермь, улица Глинки, 6	КРАЕВОЕ ГОСУДАРСТВЕННОЕ БЮДЖЕТНОЕ ОБЩЕОБРАЗОВАТЕЛЬНОЕ УЧРЕЖДЕНИЕ "СПЕЦИАЛЬНОЕ УЧЕБНО-ВОСПИТАТЕЛЬНОЕ УЧРЕЖДЕНИЕ "УРАЛЬСКОЕ ПОДВОРЬЕ"	
366	Пермский городской округ	город	Пермь	Пермский ГО, город Пермь, улица Ким, 78 литер А	КРАЕВОЕ ГОСУДАРСТВЕННОЕ БЮДЖЕТНОЕ ОБЩЕОБРАЗОВАТЕЛЬНОЕ УЧРЕЖДЕНИЕ "СПЕЦИАЛЬНОЕ УЧЕБНО-ВОСПИТАТЕЛЬНОЕ УЧРЕЖДЕНИЕ "УРАЛЬСКОЕ ПОДВОРЬЕ"	
367	Пермский городской округ	город	Пермь	Пермский ГО, город Пермь, улица Ветлужская, 89 (здание 2)	МУНИЦИПАЛЬНОЕ БЮДЖЕТНОЕ ОБЩЕОБРАЗОВАТЕЛЬНОЕ УЧРЕЖДЕНИЕ "ЛИЦЕЙ № 1" Г.ПЕРМИ	
368	Пермский городской округ	город	Пермь	Пермский ГО, город Пермь, улица Федосеева, 16	МУНИЦИПАЛЬНОЕ АВТОНОМНОЕ ОБЩЕОБРАЗОВАТЕЛЬНОЕ УЧРЕЖДЕНИЕ "ГИМНАЗИЯ № 6" Г. ПЕРМИ	
369	Пермский городской округ	город	Пермь	Пермский ГО, город Пермь, улица Закамская, 39	МУНИЦИПАЛЬНОЕ АВТОНОМНОЕ ОБЩЕОБРАЗОВАТЕЛЬНОЕ УЧРЕЖДЕНИЕ "ГИМНАЗИЯ № 8" Г. ПЕРМИ	
370	Пермский городской округ	город	Пермь	Пермский ГО, город Пермь, улица Дружбы, 18	МУНИЦИПАЛЬНОЕ АВТОНОМНОЕ ОБЩЕОБРАЗОВАТЕЛЬНОЕ УЧРЕЖДЕНИЕ "ГОРОД ДОРОГ" ГОРОДА ПЕРМИ	
371	Пермский городской округ	город	Пермь	Пермский ГО, город Пермь, улица Толмачева, 18	МУНИЦИПАЛЬНОЕ АВТОНОМНОЕ ОБЩЕОБРАЗОВАТЕЛЬНОЕ УЧРЕЖДЕНИЕ "ПРЕДМЕТНО-ЯЗЫКОВАЯ ШКОЛА "ДУПЛЕКС" Г.ПЕРМИ	
372	Пермский городской округ	город	Пермь	Пермский ГО, город Пермь, улица Макаренко, 25	МУНИЦИПАЛЬНОЕ АВТОНОМНОЕ ОБЩЕОБРАЗОВАТЕЛЬНОЕ УЧРЕЖДЕНИЕ "ЛИЦЕЙ "ДЕЛЬТА" Г. ПЕРМИ	

373	Пермский городской округ	город	Пермь	Пермский ГО, город Пермь, улица Муромская, 32	МУНИЦИПАЛЬНОЕ АВТОНОМНОЕ ОБЩЕОБРАЗОВАТЕЛЬНОЕ УЧРЕЖДЕНИЕ "ОБЩЕОБРАЗОВАТЕЛЬНАЯ ШКОЛА- ИНТЕРНАТ СРЕДНЕГО ОБЩЕГО ОБРАЗОВАНИЯ № 85" Г.ПЕРМИ
374	Пермский городской округ	город	Пермь	Пермский ГО, город Пермь, улица Нефтяников, 54	МУНИЦИПАЛЬНОЕ АВТОНОМНОЕ ОБЩЕОБРАЗОВАТЕЛЬНОЕ УЧРЕЖДЕНИЕ "СРЕДНЯЯ ОБЩЕОБРАЗОВАТЕЛЬНАЯ ШКОЛА № 108" Г.ПЕРМИ
375	Пермский городской округ	город	Пермь	Пермский ГО, город Пермь, улица Льва Шатрова, 25	МУНИЦИПАЛЬНОЕ АВТОНОМНОЕ ОБЩЕОБРАЗОВАТЕЛЬНОЕ УЧРЕЖДЕНИЕ "СРЕДНЯЯ ОБЩЕОБРАЗОВАТЕЛЬНАЯ ШКОЛА № 134" Г.ПЕРМИ
376	Пермский городской округ	город	Пермь	Пермский ГО, город Пермь, улица Маяковского, 33	МУНИЦИПАЛЬНОЕ АВТОНОМНОЕ ОБЩЕОБРАЗОВАТЕЛЬНОЕ УЧРЕЖДЕНИЕ "СРЕДНЯЯ ОБЩЕОБРАЗОВАТЕЛЬНАЯ ШКОЛА № 44" Г. ПЕРМИ
377	Пермский городской округ	город	Пермь	Пермский ГО, город Пермь, улица Николая Островского, 46 литер А	МУНИЦИПАЛЬНОЕ АВТОНОМНОЕ ОБЩЕОБРАЗОВАТЕЛЬНОЕ УЧРЕЖДЕНИЕ "СРЕДНЯЯ ОБЩЕОБРАЗОВАТЕЛЬНАЯ ШКОЛА № 61" Г. ПЕРМИ
378	Пермский городской округ	город	Пермь	Пермский ГО, город Пермь, улица Декабристов, 35 литер А	МУНИЦИПАЛЬНОЕ АВТОНОМНОЕ ОБЩЕОБРАЗОВАТЕЛЬНОЕ УЧРЕЖДЕНИЕ "СРЕДНЯЯ ОБЩЕОБРАЗОВАТЕЛЬНАЯ ШКОЛА № 3" Г.ПЕРМИ
379	Пермский городской округ	город	Пермь	Пермский ГО, город Пермь, улица Репина, 12	МУНИЦИПАЛЬНОЕ АВТОНОМНОЕ ОБЩЕОБРАЗОВАТЕЛЬНОЕ УЧРЕЖДЕНИЕ "СРЕДНЯЯ ОБЩЕОБРАЗОВАТЕЛЬНАЯ ШКОЛА № 101" Г. ПЕРМИ
380	Пермский городской округ	город	Пермь	Пермский ГО, город Пермь, улица Мира, 92	МУНИЦИПАЛЬНОЕ АВТОНОМНОЕ ОБЩЕОБРАЗОВАТЕЛЬНОЕ УЧРЕЖДЕНИЕ "СРЕДНЯЯ ОБЩЕОБРАЗОВАТЕЛЬНАЯ ШКОЛА "ПЕТРОЛЕУМ +" Г. ПЕРМИ
381	Пермский городской округ	город	Пермь	Пермский ГО, город Пермь, улица Мира, 4	МУНИЦИПАЛЬНОЕ АВТОНОМНОЕ ОБЩЕОБРАЗОВАТЕЛЬНОЕ УЧРЕЖДЕНИЕ "СРЕДНЯЯ ОБЩЕОБРАЗОВАТЕЛЬНАЯ ШКОЛА № 109" Г.ПЕРМИ
382	Пермский городской округ	город	Пермь	Пермский ГО, город Пермь, улица Техническая, 10	МУНИЦИПАЛЬНОЕ АВТОНОМНОЕ ОБЩЕОБРАЗОВАТЕЛЬНОЕ УЧРЕЖДЕНИЕ "СРЕДНЯЯ ОБЩЕОБРАЗОВАТЕЛЬНАЯ ШКОЛА № 116" Г.ПЕРМИ

383	Пермский городской округ	город	Пермь	Пермский ГО, город Пермь, улица Гусарова, 4	МУНИЦИПАЛЬНОЕ АВТОНОМНОЕ ОБЩЕОБРАЗОВАТЕЛЬНОЕ УЧРЕЖДЕНИЕ "СРЕДНЯЯ ОБЩЕОБРАЗОВАТЕЛЬНАЯ ШКОЛА № 76" Г.ПЕРМИ	
384	Пермский городской округ	город	Пермь	Пермский ГО, город Пермь, улица Крупской, 80	МУНИЦИПАЛЬНОЕ АВТОНОМНОЕ ОБЩЕОБРАЗОВАТЕЛЬНОЕ УЧРЕЖДЕНИЕ "СРЕДНЯЯ ОБЩЕОБРАЗОВАТЕЛЬНАЯ ШКОЛА № 127 С УГЛУБЛЕННЫМ ИЗУЧЕНИЕМ ОТДЕЛЬНЫХ ПРЕДМЕТОВ" Г. ПЕРМИ	
385	Пермский городской округ	город	Пермь	Пермский ГО, город Пермь, улица Милиционера Власова, 37	МУНИЦИПАЛЬНОЕ АВТОНОМНОЕ ОБЩЕОБРАЗОВАТЕЛЬНОЕ УЧРЕЖДЕНИЕ "СРЕДНЯЯ ОБЩЕОБРАЗОВАТЕЛЬНАЯ ШКОЛА № 136 ИМЕНИ ПОЛКОВНИКА МИЛИЦИИ ЯКОВА АБРАМОВИЧА ВАГИНА" Г. ПЕРМИ	
386	Пермский городской округ	город	Пермь	Пермский ГО, город Пермь, улица Боровая, 24 литер А	МУНИЦИПАЛЬНОЕ АВТОНОМНОЕ ОБЩЕОБРАЗОВАТЕЛЬНОЕ УЧРЕЖДЕНИЕ "СРЕДНЯЯ ОБЩЕОБРАЗОВАТЕЛЬНАЯ ШКОЛА № 146 С УГЛУБЛЕННЫМ ИЗУЧЕНИЕМ МАТЕМАТИКИ, ФИЗИКИ, ИНФОРМАТИКИ" Г.ПЕРМИ	
387	Пермский городской округ	город	Пермь	Пермский ГО, город Пермь, улица Таймырская, 3	МУНИЦИПАЛЬНОЕ АВТОНОМНОЕ ОБЩЕОБРАЗОВАТЕЛЬНОЕ УЧРЕЖДЕНИЕ "СРЕДНЯЯ ОБЩЕОБРАЗОВАТЕЛЬНАЯ ШКОЛА № 153 С УГЛУБЛЕННЫМ ИЗУЧЕНИЕМ ИНОСТРАННЫХ ЯЗЫКОВ" Г.ПЕРМИ	
388	Пермский городской округ	город	Пермь	Пермский ГО, город Пермь, улица Калинина, 19	МУНИЦИПАЛЬНОЕ АВТОНОМНОЕ ОБЩЕОБРАЗОВАТЕЛЬНОЕ УЧРЕЖДЕНИЕ "СРЕДНЯЯ ОБЩЕОБРАЗОВАТЕЛЬНАЯ ШКОЛА № 1" Г.ПЕРМИ	
389	Пермский городской округ	город	Пермь	Пермский ГО, город Пермь, улица Голева, 8	МУНИЦИПАЛЬНОЕ АВТОНОМНОЕ ОБЩЕОБРАЗОВАТЕЛЬНОЕ УЧРЕЖДЕНИЕ "МНОГОПРОФИЛЬНАЯ ШКОЛА "ПРИОРИТЕТ" Г. ПЕРМИ	
390	Пермский городской округ	город	Пермь	Пермский ГО, город Пермь, улица Красноуральская, 37	МУНИЦИПАЛЬНОЕ АВТОНОМНОЕ ОБЩЕОБРАЗОВАТЕЛЬНОЕ УЧРЕЖДЕНИЕ "СРЕДНЯЯ ОБЩЕОБРАЗОВАТЕЛЬНАЯ ШКОЛА № 30" Г.ПЕРМИ	
391	Пермский городской округ	город	Пермь	Пермский ГО, город Пермь, улица Лукоянова, 6	МУНИЦИПАЛЬНОЕ АВТОНОМНОЕ ОБЩЕОБРАЗОВАТЕЛЬНОЕ УЧРЕЖДЕНИЕ "СРЕДНЯЯ ОБЩЕОБРАЗОВАТЕЛЬНАЯ ШКОЛА № 36" Г.ПЕРМИ	

392	Пермский городской округ	город	Пермь	Пермский ГО, город Пермь, улица Карпинского, 86	МУНИЦИПАЛЬНОЕ АВТОНОМНОЕ ОБЩЕОБРАЗОВАТЕЛЬНОЕ УЧРЕЖДЕНИЕ "СРЕДНЯЯ ОБЩЕОБРАЗОВАТЕЛЬНАЯ ШКОЛА № 3" Г. ПЕРМИ	
393	Пермский городской округ	город	Пермь	Пермский ГО, город Пермь, проезд Серебрянский, 9	МУНИЦИПАЛЬНОЕ АВТОНОМНОЕ ОБЩЕОБРАЗОВАТЕЛЬНОЕ УЧРЕЖДЕНИЕ "ШКОЛА ИНЖЕНЕРНОЙ МЫСЛИ ИМ. П.А. СОЛОВЬЕВА" Г. ПЕРМИ	
394	Пермский городской округ	город	Пермь	Пермский ГО, город Пермь, проспект Парковый, 28	МУНИЦИПАЛЬНОЕ АВТОНОМНОЕ ОБЩЕОБРАЗОВАТЕЛЬНОЕ УЧРЕЖДЕНИЕ "СРЕДНЯЯ ОБЩЕОБРАЗОВАТЕЛЬНАЯ ШКОЛА № 44" Г. ПЕРМИ	
395	Пермский городской округ	город	Пермь	Пермский ГО, город Пермь, улица Лебедева, 28	МУНИЦИПАЛЬНОЕ АВТОНОМНОЕ ОБЩЕОБРАЗОВАТЕЛЬНОЕ УЧРЕЖДЕНИЕ "ТРАЕКТОРИЯ" Г. ПЕРМИ	
396	Пермский городской округ	город	Пермь	Пермский ГО, город Пермь, улица Победы, 46	МУНИЦИПАЛЬНОЕ АВТОНОМНОЕ ОБЩЕОБРАЗОВАТЕЛЬНОЕ УЧРЕЖДЕНИЕ "СРЕДНЯЯ ОБЩЕОБРАЗОВАТЕЛЬНАЯ ШКОЛА № 64" Г. ПЕРМИ	
397	Пермский городской округ	город	Пермь	Пермский ГО, город Пермь, улица Ласьвинская, 64 литер А	МУНИЦИПАЛЬНОЕ АВТОНОМНОЕ ОБЩЕОБРАЗОВАТЕЛЬНОЕ УЧРЕЖДЕНИЕ "СРЕДНЯЯ ОБЩЕОБРАЗОВАТЕЛЬНАЯ ШКОЛА № 64" Г. ПЕРМИ	
398	Пермский городской округ	город	Пермь	Пермский ГО, город Пермь, улица Читалина, 10	МУНИЦИПАЛЬНОЕ АВТОНОМНОЕ ОБЩЕОБРАЗОВАТЕЛЬНОЕ УЧРЕЖДЕНИЕ "СРЕДНЯЯ ОБЩЕОБРАЗОВАТЕЛЬНАЯ ШКОЛА № 101" Г. ПЕРМИ	
399	Пермский городской округ	город	Пермь	Пермский ГО, город Пермь, улица Мильчакова, 22	МУНИЦИПАЛЬНОЕ АВТОНОМНОЕ ОБЩЕОБРАЗОВАТЕЛЬНОЕ УЧРЕЖДЕНИЕ "МНОГОПРОФИЛЬНАЯ ШКОЛА "ПРИОРИТЕТ" Г. ПЕРМИ	
400	Пермский городской округ	город	Пермь	Пермский ГО, город Пермь, улица Маршала Толбухина, 33	МУНИЦИПАЛЬНОЕ АВТОНОМНОЕ ОБЩЕОБРАЗОВАТЕЛЬНОЕ УЧРЕЖДЕНИЕ "СРЕДНЯЯ ОБЩЕОБРАЗОВАТЕЛЬНАЯ ШКОЛА № 37" Г. ПЕРМИ	
401	Пермский городской округ	город	Пермь	Пермский ГО, город Пермь, улица Загарынская, 6	МУНИЦИПАЛЬНОЕ АВТОНОМНОЕ ОБЩЕОБРАЗОВАТЕЛЬНОЕ УЧРЕЖДЕНИЕ "СРЕДНЯЯ ОБЩЕОБРАЗОВАТЕЛЬНАЯ ШКОЛА № 81" Г. ПЕРМИ	
402	Пермский городской округ	город	Пермь	Пермский ГО, город Пермь, улица Закамская, 8	МУНИЦИПАЛЬНОЕ АВТОНОМНОЕ ОБЩЕОБРАЗОВАТЕЛЬНОЕ УЧРЕЖДЕНИЕ "СРЕДНЯЯ ОБЩЕОБРАЗОВАТЕЛЬНАЯ ШКОЛА № 87" Г. ПЕРМИ	

403	Пермский городской округ	город	Пермь	Пермский ГО, город Пермь, улица Александра Пархоменко, 2	МУНИЦИПАЛЬНОЕ АВТОНОМНОЕ ОБЩЕОБРАЗОВАТЕЛЬНОЕ УЧРЕЖДЕНИЕ "СРЕДНЯЯ ОБЩЕОБРАЗОВАТЕЛЬНАЯ ШКОЛА № 131" Г. ПЕРМИ	
404	Пермский городской округ	город	Пермь	Пермский ГО, город Пермь, проспект Комсомольский, 45	МУНИЦИПАЛЬНОЕ АВТОНОМНОЕ ОБЩЕОБРАЗОВАТЕЛЬНОЕ УЧРЕЖДЕНИЕ "СРЕДНЯЯ ОБЩЕОБРАЗОВАТЕЛЬНАЯ ШКОЛА № 9 ИМ. А.С. ПУШКИНА С УГЛУБЛЕННЫМ ИЗУЧЕНИЕМ ПРЕДМЕТОВ ФИЗИКО-МАТЕМАТИЧЕСКОГО ЦИКЛА" Г. ПЕРМИ	
405	Пермский городской округ	город	Пермь	Пермский ГО, город Пермь, улица Героев Хасана, 89	МУНИЦИПАЛЬНОЕ АВТОНОМНОЕ ОБЩЕОБРАЗОВАТЕЛЬНОЕ УЧРЕЖДЕНИЕ "ШКОЛА АГРОБИЗНЕСТЕХНОЛОГИЙ" Г. ПЕРМИ	
406	Пермский городской округ	город	Пермь	Пермский ГО, город Пермь, улица Кларты Цеткин, 10	МУНИЦИПАЛЬНОЕ АВТОНОМНОЕ ОБЩЕОБРАЗОВАТЕЛЬНОЕ УЧРЕЖДЕНИЕ "СРЕДНЯЯ ОБЩЕОБРАЗОВАТЕЛЬНАЯ ШКОЛА № 96" Г. ПЕРМИ	
407	Пермский городской округ	город	Пермь	Пермский ГО, город Пермь, улица Адмирала Ушакова, 24	МУНИЦИПАЛЬНОЕ АВТОНОМНОЕ ОБЩЕОБРАЗОВАТЕЛЬНОЕ УЧРЕЖДЕНИЕ "ХИМИКО-ТЕХНОЛОГИЧЕСКАЯ ШКОЛА "СИНТЕЗ" Г. ПЕРМИ	
408	Пермский городской округ	город	Пермь	Пермский ГО, город Пермь, улица Баумана, 5	МУНИЦИПАЛЬНОЕ АВТОНОМНОЕ ОБЩЕОБРАЗОВАТЕЛЬНОЕ УЧРЕЖДЕНИЕ "ОТКРЫТАЯ ШКОЛА" Г. ПЕРМИ	
409	Пермский городской округ	город	Пермь	Пермский ГО, город Пермь, улица Инженерная, 5	МУНИЦИПАЛЬНОЕ АВТОНОМНОЕ ОБЩЕОБРАЗОВАТЕЛЬНОЕ УЧРЕЖДЕНИЕ "ШКОЛА БИЗНЕСА И ПРЕДПРИНИМАТЕЛЬСТВА" Г. ПЕРМИ	
410	Пермский городской округ	город	Пермь	Пермский ГО, город Пермь, улица Гашкова, 11	МУНИЦИПАЛЬНОЕ АВТОНОМНОЕ ОБЩЕОБРАЗОВАТЕЛЬНОЕ УЧРЕЖДЕНИЕ "ПЕРМСКАЯ КАДЕТСКАЯ ШКОЛА № 1 "ПЕРМСКИЙ КАДЕТСКИЙ КОРПУС ИМЕНИ ГЕНЕРАЛИССИМУСА А.В. СУВОРОВА"	
411	Пермский городской округ	город	Пермь	Пермский ГО, город Пермь, бульвар Гагарина, 75 литер А	МУНИЦИПАЛЬНОЕ АВТОНОМНОЕ ОБЩЕОБРАЗОВАТЕЛЬНОЕ УЧРЕЖДЕНИЕ С УГЛУБЛЕННЫМ ИЗУЧЕНИЕМ МАТЕМАТИКИ И АНГЛИЙСКОГО ЯЗЫКА "ШКОЛА ДИЗАЙНА "ТОЧКА" Г. ПЕРМИ	

412	Пермский городской округ	город	Пермь	Пермский ГО, город Пермь, улица Вагонная, 22	МУНИЦИПАЛЬНОЕ АВТОНОМНОЕ ОБЩЕОБРАЗОВАТЕЛЬНОЕ УЧРЕЖДЕНИЕ "СРЕДНЯЯ ОБЩЕОБРАЗОВАТЕЛЬНАЯ ШКОЛА № 55 ИМЕНИ ДВАЖДЫ ГЕРОЯ СОВЕТСКОГО СОЮЗА Г.Ф.СИВКОВА" Г. ПЕРМИ	
413	Пермский городской округ	город	Пермь	Пермский ГО, город Пермь, улица Ленина, 73 литер А	МУНИЦИПАЛЬНОЕ АВТОНОМНОЕ ОБЩЕОБРАЗОВАТЕЛЬНОЕ УЧРЕЖДЕНИЕ "ГИМНАЗИЯ № 4 ИМЕНИ БРАТЬЕВ КАМЕНСКИХ" Г.ПЕРМИ	
414	Пермский городской округ	город	Пермь	Пермский ГО, город Пермь, улица Екатерининская, 218	МУНИЦИПАЛЬНОЕ АВТОНОМНОЕ ОБЩЕОБРАЗОВАТЕЛЬНОЕ УЧРЕЖДЕНИЕ "ГИМНАЗИЯ № 4 ИМЕНИ БРАТЬЕВ КАМЕНСКИХ" Г.ПЕРМИ	
415	Пермский городской округ	город	Пермь	Пермский ГО, город Пермь, улица Семченко, 19	МУНИЦИПАЛЬНОЕ АВТОНОМНОЕ ОБЩЕОБРАЗОВАТЕЛЬНОЕ УЧРЕЖДЕНИЕ "ЛИЦЕЙ №4" Г. ПЕРМИ	
416	Пермский городской округ	город	Пермь	Пермский ГО, город Пермь, улица Танкистов, 56	МУНИЦИПАЛЬНОЕ АВТОНОМНОЕ ОБЩЕОБРАЗОВАТЕЛЬНОЕ УЧРЕЖДЕНИЕ "ЛИЦЕЙ №4" Г. ПЕРМИ	
417	Пермский городской округ	город	Пермь	Пермский ГО, город Пермь, улица Генкеля, 15	МУНИЦИПАЛЬНОЕ АВТОНОМНОЕ ОБЩЕОБРАЗОВАТЕЛЬНОЕ УЧРЕЖДЕНИЕ "ОТКРЫТАЯ ШКОЛА" Г. ПЕРМИ	
418	Пермский городской округ	город	Пермь	Пермский ГО, город Пермь, улица Крулской, 92	МУНИЦИПАЛЬНОЕ АВТОНОМНОЕ ОБЩЕОБРАЗОВАТЕЛЬНОЕ УЧРЕЖДЕНИЕ "СРЕДНЯЯ ОБЩЕОБРАЗОВАТЕЛЬНАЯ ШКОЛА № 114" Г.ПЕРМИ	
419	Пермский городской округ	город	Пермь	Пермский ГО, город Пермь, улица Советская, 102 литер А	МУНИЦИПАЛЬНОЕ АВТОНОМНОЕ ОБЩЕОБРАЗОВАТЕЛЬНОЕ УЧРЕЖДЕНИЕ "СРЕДНЯЯ ОБЩЕОБРАЗОВАТЕЛЬНАЯ ШКОЛА № 32 ИМЕНИ Г.А.СБОРЩИКОВА" Г.ПЕРМИ	
420	Пермский городской округ	город	Пермь	Пермский ГО, город Пермь, улица Высокая, 6	МУНИЦИПАЛЬНОЕ АВТОНОМНОЕ ОБЩЕОБРАЗОВАТЕЛЬНОЕ УЧРЕЖДЕНИЕ "ХИМИКО-ТЕХНОЛОГИЧЕСКАЯ ШКОЛА "СИНТЕЗ" Г. ПЕРМИ	
421	Пермский городской округ	город	Пермь	Пермский ГО, город Пермь, улица Карлинского, 66	МУНИЦИПАЛЬНОЕ АВТОНОМНОЕ ОБЩЕОБРАЗОВАТЕЛЬНОЕ УЧРЕЖДЕНИЕ "СРЕДНЯЯ ОБЩЕОБРАЗОВАТЕЛЬНАЯ ШКОЛА № 91" Г. ПЕРМИ	

422	Пермский городской округ	город	Пермь	Пермский ГО, город Пермь, улица Лепешинской, 43	МУНИЦИПАЛЬНОЕ АВТОНОМНОЕ ОБЩЕОБРАЗОВАТЕЛЬНОЕ УЧРЕЖДЕНИЕ "СРЕДНЯЯ ОБЩЕОБРАЗОВАТЕЛЬНАЯ ШКОЛА № 55 ИМЕНИ ДВАЖДЫ ГЕРОЯ СОВЕТСКОГО СОЮЗА Г.Ф.СИВКОВА" Г. ПЕРМИ
423	Пермский городской округ	город	Пермь	Пермский ГО, город Пермь, улица Колыбалова, 44	МУНИЦИПАЛЬНОЕ АВТОНОМНОЕ ОБЩЕОБРАЗОВАТЕЛЬНОЕ УЧРЕЖДЕНИЕ "СРЕДНЯЯ ОБЩЕОБРАЗОВАТЕЛЬНАЯ ШКОЛА № 118" Г.ПЕРМИ
424	Пермский городской округ	город	Пермь	Пермский ГО, город Пермь, улица Юрия Смирнова, 10	МУНИЦИПАЛЬНОЕ АВТОНОМНОЕ ОБЩЕОБРАЗОВАТЕЛЬНОЕ УЧРЕЖДЕНИЕ "СРЕДНЯЯ ОБЩЕОБРАЗОВАТЕЛЬНАЯ ШКОЛА № 12 С УГЛУБЛЕННЫМ ИЗУЧЕНИЕМ НЕМЕЦКОГО ЯЗЫКА" Г.ПЕРМИ
425	Пермский городской округ	город	Пермь	Пермский ГО, город Пермь, улица Сестрорецкая, 13	МУНИЦИПАЛЬНОЕ АВТОНОМНОЕ ОБЩЕОБРАЗОВАТЕЛЬНОЕ УЧРЕЖДЕНИЕ "СРЕДНЯЯ ОБЩЕОБРАЗОВАТЕЛЬНАЯ ШКОЛА №123" Г. ПЕРМИ
426	Пермский городской округ	город	Пермь	Пермский ГО, город Пермь, улица Старцева, 9	МУНИЦИПАЛЬНОЕ АВТОНОМНОЕ ОБЩЕОБРАЗОВАТЕЛЬНОЕ УЧРЕЖДЕНИЕ "СРЕДНЯЯ ОБЩЕОБРАЗОВАТЕЛЬНАЯ ШКОЛА № 135 С УГЛУБЛЕННЫМ ИЗУЧЕНИЕМ ПРЕДМЕТОВ ОБРАЗОВАТЕЛЬНОЙ ОБЛАСТИ "ТЕХНОЛОГИЯ" Г. ПЕРМИ
427	Пермский городской округ	город	Пермь	Пермский ГО, город Пермь, улица Академика Веденеева, 71	МУНИЦИПАЛЬНОЕ АВТОНОМНОЕ ОБЩЕОБРАЗОВАТЕЛЬНОЕ УЧРЕЖДЕНИЕ "ИНЖЕНЕРНАЯ ШКОЛА" Г. ПЕРМИ
428	Пермский городской округ	город	Пермь	Пермский ГО, город Пермь, улица Шишкина, 15	МУНИЦИПАЛЬНОЕ АВТОНОМНОЕ ОБЩЕОБРАЗОВАТЕЛЬНОЕ УЧРЕЖДЕНИЕ "ШКОЛА "ДИАЛОГ" Г. ПЕРМИ
429	Пермский городской округ	город	Пермь	Пермский ГО, город Пермь, улица Шишкина, 18	МУНИЦИПАЛЬНОЕ АВТОНОМНОЕ ОБЩЕОБРАЗОВАТЕЛЬНОЕ УЧРЕЖДЕНИЕ "ШКОЛА "ДИАЛОГ" Г. ПЕРМИ
430	Пермский городской округ	город	Пермь	Пермский ГО, город Пермь, улица Луначарского, 4	МУНИЦИПАЛЬНОЕ АВТОНОМНОЕ ОБЩЕОБРАЗОВАТЕЛЬНОЕ УЧРЕЖДЕНИЕ "СРЕДНЯЯ ОБЩЕОБРАЗОВАТЕЛЬНАЯ ШКОЛА № 28" Г. ПЕРМИ
431	Пермский городской округ	город	Пермь	Пермский ГО, город Пермь, улица Восстания, 10	МУНИЦИПАЛЬНОЕ АВТОНОМНОЕ ОБЩЕОБРАЗОВАТЕЛЬНОЕ УЧРЕЖДЕНИЕ "СРЕДНЯЯ ОБЩЕОБРАЗОВАТЕЛЬНАЯ ШКОЛА № 47" Г. ПЕРМИ

432	Пермский городской округ	город	Пермь	Пермский ГО, город Пермь, улица Крулской, 31 литер А	МУНИЦИПАЛЬНОЕ АВТОНОМНОЕ ОБЩЕОБРАЗОВАТЕЛЬНОЕ УЧРЕЖДЕНИЕ "СРЕДНЯЯ ОБЩЕОБРАЗОВАТЕЛЬНАЯ ШКОЛА № 50 С УГЛУБЛЕННЫМ ИЗУЧЕНИЕМ АНГЛИЙСКОГО ЯЗЫКА" Г.ПЕРМИ
433	Пермский городской округ	город	Пермь	Пермский ГО, город Пермь, улица КИМ, 78	МУНИЦИПАЛЬНОЕ АВТОНОМНОЕ ОБЩЕОБРАЗОВАТЕЛЬНОЕ УЧРЕЖДЕНИЕ "СРЕДНЯЯ ОБЩЕОБРАЗОВАТЕЛЬНАЯ ШКОЛА № 50 С УГЛУБЛЕННЫМ ИЗУЧЕНИЕМ АНГЛИЙСКОГО ЯЗЫКА" Г.ПЕРМИ
434	Пермский городской округ	город	Пермь	Пермский ГО, город Пермь, улица Ивана Франко, 43	МУНИЦИПАЛЬНОЕ АВТОНОМНОЕ ОБЩЕОБРАЗОВАТЕЛЬНОЕ УЧРЕЖДЕНИЕ "СРЕДНЯЯ ОБЩЕОБРАЗОВАТЕЛЬНАЯ ШКОЛА № 30" Г.ПЕРМИ
435	Пермский городской округ	город	Пермь	Пермский ГО, город Пермь, улица Лодыгина, 48 литер А	МУНИЦИПАЛЬНОЕ АВТОНОМНОЕ ОБЩЕОБРАЗОВАТЕЛЬНОЕ УЧРЕЖДЕНИЕ "СРЕДНЯЯ ОБЩЕОБРАЗОВАТЕЛЬНАЯ ШКОЛА № 76" Г.ПЕРМИ
436	Пермский городской округ	город	Пермь	Пермский ГО, город Пермь, улица Героев Хасана, 18	МУНИЦИПАЛЬНОЕ АВТОНОМНОЕ ОБЩЕОБРАЗОВАТЕЛЬНОЕ УЧРЕЖДЕНИЕ "СРЕДНЯЯ ОБЩЕОБРАЗОВАТЕЛЬНАЯ ШКОЛА № 77 С УГЛУБЛЕННЫМ ИЗУЧЕНИЕМ АНГЛИЙСКОГО ЯЗЫКА" Г.ПЕРМИ
437	Пермский городской округ	город	Пермь	Пермский ГО, город Пермь, улица Нефтяников, 6	МУНИЦИПАЛЬНОЕ АВТОНОМНОЕ ОБЩЕОБРАЗОВАТЕЛЬНОЕ УЧРЕЖДЕНИЕ "ШКОЛА № 18 ДЛЯ ОБУЧАЮЩИХСЯ С ОГРАНИЧЕННЫМИ ВОЗМОЖНОСТЯМИ ЗДОРОВЬЯ" Г.ПЕРМИ
438	Пермский городской округ	город	Пермь	Пермский ГО, город Пермь, улица Бушмакина, 18	МУНИЦИПАЛЬНОЕ АВТОНОМНОЕ ОБЩЕОБРАЗОВАТЕЛЬНОЕ УЧРЕЖДЕНИЕ "ШКОЛА-ИНТЕРНАТ № 4 ДЛЯ ОБУЧАЮЩИХСЯ С ОГРАНИЧЕННЫМИ ВОЗМОЖНОСТЯМИ ЗДОРОВЬЯ" Г. ПЕРМИ
439	Пермский городской округ	город	Пермь	Пермский ГО, город Пермь, улица Ким, 60	МУНИЦИПАЛЬНОЕ БЮДЖЕТНОЕ ОБЩЕОБРАЗОВАТЕЛЬНОЕ УЧРЕЖДЕНИЕ "ШКОЛА № 154 ДЛЯ ОБУЧАЮЩИХСЯ С ОГРАНИЧЕННЫМИ ВОЗМОЖНОСТЯМИ ЗДОРОВЬЯ" Г.ПЕРМИ
440	Пермский городской округ	город	Пермь	Пермский ГО, город Пермь, улица Писарева, 35	МУНИЦИПАЛЬНОЕ БЮДЖЕТНОЕ ОБЩЕОБРАЗОВАТЕЛЬНОЕ УЧРЕЖДЕНИЕ "ВЕЧЕРНЯЯ (СМЕННАЯ) ОБЩЕОБРАЗОВАТЕЛЬНАЯ ШКОЛА № 16" Г.ПЕРМИ

441	Пермский городской округ	город	Пермь	Пермский ГО, город Пермь, улица Валежная, 15	МУНИЦИПАЛЬНОЕ АВТОНОМНОЕ ОБЩЕОБРАЗОВАТЕЛЬНОЕ УЧРЕЖДЕНИЕ "СРЕДНЯЯ ОБЩЕОБРАЗОВАТЕЛЬНАЯ ШКОЛА № 45" Г. ПЕРМИ	
442	Пермский городской округ	город	Пермь	Пермский ГО, город Пермь, улица Уральская, 67	МУНИЦИПАЛЬНОЕ АВТОНОМНОЕ ОБЩЕОБРАЗОВАТЕЛЬНОЕ УЧРЕЖДЕНИЕ "ТРАЕКТОРИЯ" Г. ПЕРМИ	
443	Пермский городской округ	город	Пермь	Пермский ГО, город Пермь, улица Новосибирская, 3	МУНИЦИПАЛЬНОЕ БЮДЖЕТНОЕ ОБЩЕОБРАЗОВАТЕЛЬНОЕ УЧРЕЖДЕНИЕ "ШКОЛА № 154 ДЛЯ ОБУЧАЮЩИХСЯ С ОГРАНИЧЕННЫМИ ВОЗМОЖНОСТЯМИ ЗДОРОВЬЯ" Г. ПЕРМИ	
444	Пермский городской округ	город	Пермь	Пермский ГО, город Пермь, улица Вильямса, 40 (здание 1)	МУНИЦИПАЛЬНОЕ АВТОНОМНОЕ ОБЩЕОБРАЗОВАТЕЛЬНОЕ УЧРЕЖДЕНИЕ "ШКОЛА-ИНТЕРНАТ № 4 ДЛЯ ОБУЧАЮЩИХСЯ С ОГРАНИЧЕННЫМИ ВОЗМОЖНОСТЯМИ ЗДОРОВЬЯ" Г. ПЕРМИ	
445	Пермский городской округ	город	Пермь	Пермский ГО, город Пермь, улица Бушмакина, 26	МУНИЦИПАЛЬНОЕ АВТОНОМНОЕ ОБЩЕОБРАЗОВАТЕЛЬНОЕ УЧРЕЖДЕНИЕ "ШКОЛА-ИНТЕРНАТ № 4 ДЛЯ ОБУЧАЮЩИХСЯ С ОГРАНИЧЕННЫМИ ВОЗМОЖНОСТЯМИ ЗДОРОВЬЯ" Г. ПЕРМИ	
446	Пермский городской округ	город	Пермь	Пермский ГО, город Пермь, улица Казахская, 71	ГОСУДАРСТВЕННОЕ КРАЕВОЕ БЮДЖЕТНОЕ ОБЩЕОБРАЗОВАТЕЛЬНОЕ УЧРЕЖДЕНИЕ "ОБЩЕОБРАЗОВАТЕЛЬНАЯ ШКОЛА-ИНТЕРНАТ ПЕРМСКОГО КРАЯ"	
447	Пермский городской округ	город	Пермь	Пермский ГО, город Пермь, улица Бушмакина, 20	ГОСУДАРСТВЕННОЕ КРАЕВОЕ БЮДЖЕТНОЕ ОБЩЕОБРАЗОВАТЕЛЬНОЕ УЧРЕЖДЕНИЕ "ОБЩЕОБРАЗОВАТЕЛЬНАЯ ШКОЛА-ИНТЕРНАТ ПЕРМСКОГО КРАЯ"	
448	Пермский городской округ	город	Пермь	Пермский ГО, город Пермь, улица Самаркандская, 32	ГОСУДАРСТВЕННОЕ КРАЕВОЕ БЮДЖЕТНОЕ ОБЩЕОБРАЗОВАТЕЛЬНОЕ УЧРЕЖДЕНИЕ "ОБЩЕОБРАЗОВАТЕЛЬНАЯ ШКОЛА-ИНТЕРНАТ ПЕРМСКОГО КРАЯ"	
449	Пермский городской округ	город	Пермь	Пермский ГО, город Пермь, улица Ивана Франко, 49	МУНИЦИПАЛЬНОЕ АВТОНОМНОЕ ОБЩЕОБРАЗОВАТЕЛЬНОЕ УЧРЕЖДЕНИЕ "СРЕДНЯЯ ОБЩЕОБРАЗОВАТЕЛЬНАЯ ШКОЛА № 30" Г. ПЕРМИ	
450	Пермский городской округ	город	Пермь	Пермский ГО, город Пермь, улица Кировоградская, 53	МУНИЦИПАЛЬНОЕ АВТОНОМНОЕ ОБЩЕОБРАЗОВАТЕЛЬНОЕ УЧРЕЖДЕНИЕ "СРЕДНЯЯ ОБЩЕОБРАЗОВАТЕЛЬНАЯ ШКОЛА № 65 С УГЛУБЛЕННЫМ ИЗУЧЕНИЕМ АНГЛИЙСКОГО ЯЗЫКА" Г. ПЕРМИ	

451	Пермский городской округ	город	Пермь	Пермский ГО, город Пермь, улица Цимянская, 4	МУНИЦИПАЛЬНОЕ АВТОНОМНОЕ ОБЩЕОБРАЗОВАТЕЛЬНОЕ УЧРЕЖДЕНИЕ "СРЕДНЯЯ ОБЩЕОБРАЗОВАТЕЛЬНАЯ ШКОЛА № 79" Г. ПЕРМИ	
452	Пермский муниципальный район	село	Баш-Култаево	Пермский МР, село Баш-Култаево, улица Мавлютова, 30	МУНИЦИПАЛЬНОЕ АВТОНОМНОЕ ОБЩЕОБРАЗОВАТЕЛЬНОЕ УЧРЕЖДЕНИЕ "КУЛТАЕВСКАЯ СРЕДНЯЯ ШКОЛА"	
453	Пермский муниципальный район	село	Бершеть	Пермский МР, село Бершеть, улица Молодежная, 2	МУНИЦИПАЛЬНОЕ АВТОНОМНОЕ ОБЩЕОБРАЗОВАТЕЛЬНОЕ УЧРЕЖДЕНИЕ "БЕРШЕТСКАЯ СРЕДНЯЯ ШКОЛА"	
454	Пермский муниципальный район	деревня	Ванюки	Пермский МР, деревня Ванюки, улица Зеленая, 35 литер А	МУНИЦИПАЛЬНОЕ АВТОНОМНОЕ ОБЩЕОБРАЗОВАТЕЛЬНОЕ УЧРЕЖДЕНИЕ "САВИНСКАЯ СРЕДНЯЯ ШКОЛА"	
455	Пермский муниципальный район	село	Гамово	Пермский МР, село Гамово, улица 50 лет Октября, 14	МУНИЦИПАЛЬНОЕ АВТОНОМНОЕ ОБЩЕОБРАЗОВАТЕЛЬНОЕ УЧРЕЖДЕНИЕ "ГАМОВСКАЯ СРЕДНЯЯ ШКОЛА"	
456	Пермский муниципальный район	деревня	Горшки	Пермский МР, деревня Горшки, улица Школьная, 4	МУНИЦИПАЛЬНОЕ АВТОНОМНОЕ ОБЩЕОБРАЗОВАТЕЛЬНОЕ УЧРЕЖДЕНИЕ "УСТЬ-КАЧКИНСКАЯ СРЕДНЯЯ ШКОЛА"	
457	Пермский муниципальный район	деревня	Кондрагово	Пермский МР, деревня Кондрагово, улица Карла Маркса, 1 литер А	МУНИЦИПАЛЬНОЕ АВТОНОМНОЕ ОБЩЕОБРАЗОВАТЕЛЬНОЕ УЧРЕЖДЕНИЕ "КОНДРАТОВСКАЯ СРЕДНЯЯ ШКОЛА"	
458	Пермский муниципальный район	село	Кояново	Пермский МР, село Кояново, улица Советская, 133 литер А	МУНИЦИПАЛЬНОЕ АВТОНОМНОЕ ОБЩЕОБРАЗОВАТЕЛЬНОЕ УЧРЕЖДЕНИЕ "ЮГОВСКАЯ СРЕДНЯЯ ШКОЛА"	
459	Пермский муниципальный район	поселок	Красный Восход	Пермский МР, поселок Красный восход, улица Садовая, 12	МУНИЦИПАЛЬНОЕ АВТОНОМНОЕ ОБЩЕОБРАЗОВАТЕЛЬНОЕ УЧРЕЖДЕНИЕ "УСТЬ-КАЧКИНСКАЯ СРЕДНЯЯ ШКОЛА"	
460	Пермский муниципальный район	поселок	Кукуштан	Пермский МР, поселок Кукуштан, улица Мира, 9	МУНИЦИПАЛЬНОЕ АВТОНОМНОЕ ОБЩЕОБРАЗОВАТЕЛЬНОЕ УЧРЕЖДЕНИЕ "БАБКИНСКАЯ СРЕДНЯЯ ШКОЛА"	
461	Пермский муниципальный район	село	Култаево	Пермский МР, село Култаево, улица Школьная, 6	МУНИЦИПАЛЬНОЕ АВТОНОМНОЕ ОБЩЕОБРАЗОВАТЕЛЬНОЕ УЧРЕЖДЕНИЕ "КУЛТАЕВСКАЯ СРЕДНЯЯ ШКОЛА"	
462	Пермский муниципальный район	село	Курашим	Пермский МР, село Курашим, улица Школьная, 4 литер В	МУНИЦИПАЛЬНОЕ АВТОНОМНОЕ ОБЩЕОБРАЗОВАТЕЛЬНОЕ УЧРЕЖДЕНИЕ "ПЛАТОШИНСКАЯ СРЕДНЯЯ ШКОЛА"	
463	Пермский муниципальный район	село	Лобаново	Пермский МР, село Лобаново, улица Центральная, 8	МУНИЦИПАЛЬНОЕ АВТОНОМНОЕ ОБЩЕОБРАЗОВАТЕЛЬНОЕ УЧРЕЖДЕНИЕ "ЛОБАНОВСКАЯ СРЕДНЯЯ ШКОЛА"	

464	Пермский муниципальный район	деревня	Малая	Пермский МР, деревня Малая, улица Школьная, 2 литер А	Муниципальное автономное общеобразовательное учреждение "Сылвенская средняя школа имени поэта Василия Каменского"
465	Пермский муниципальный район	деревня	Мостовая	Пермский МР, деревня Мостовая, улица Культуры, 33	Муниципальное автономное общеобразовательное учреждение "Любановская средняя школа"
466	Пермский муниципальный район	село	Пальник	Пермский МР, село Нижний Пальник, улица Садовая, 2	Муниципальное автономное общеобразовательное учреждение "Бабкинская средняя школа"
467	Пермский муниципальный район	деревня	Петровка	Пермский МР, деревня Петровка, улица Школьная, 4	Муниципальное автономное общеобразовательное учреждение "Нижнемуллинская средняя школа"
468	Пермский муниципальный район	село	Платошино	Пермский МР, село Платошино, улица Владимировая, 27	Муниципальное автономное общеобразовательное учреждение "Платошинская средняя школа"
469	Пермский муниципальный район	поселок	Сокол	Пермский МР, поселок Сокол (15 литер Б)	Муниципальное автономное общеобразовательное учреждение "Савинская средняя школа"
470	Пермский муниципальный район	поселок	Сылва	Пермский МР, поселок Сылва, улица Молодежная, 7	Муниципальное автономное общеобразовательное учреждение "Сылвенская средняя школа имени поэта Василия Каменского"
471	Пермский муниципальный район	село	Усть-Качка	Пермский МР, село Усть-Качка, улица Краснознаменная, 5	Муниципальное автономное общеобразовательное учреждение "Усть-Качкинская средняя школа"
472	Пермский муниципальный район	село	Фролы	Пермский МР, село Фролы, улица Светлая, 2	Муниципальное автономное общеобразовательное учреждение "Фроловская средняя школа "Навигатор"
473	Пермский муниципальный район	поселок	Юг	Пермский МР, поселок Юг, улица Ленина, 90	Муниципальное автономное общеобразовательное учреждение "Юговская средняя школа"
474	Сивинский муниципальный округ Пермского края	деревня	Большое Самылово	Сивинский МО, деревня Большое Самылово, улица Самыловская, 16	Муниципальное бюджетное общеобразовательное учреждение "Бубинская средняя общеобразовательная школа"
475	Сивинский муниципальный округ Пермского края	село	Буб	Сивинский МО, село Буб, улица Бубинская, 4	Муниципальное бюджетное общеобразовательное учреждение "Бубинская средняя общеобразовательная школа"

476	Сивинский муниципальный округ Пермского края	село	Екатерининское	Сивинский МО, село Екатеринбургское, улица Ленина, 43	МУНИЦИПАЛЬНОЕ БЮДЖЕТНОЕ ОБЩЕОБРАЗОВАТЕЛЬНОЕ УЧРЕЖДЕНИЕ "ЕКАТЕРИНИНСКАЯ СРЕДНЯЯ ОБЩЕОБРАЗОВАТЕЛЬНАЯ ШКОЛА"	
477	Сивинский муниципальный округ Пермского края	село	Кизьва	Сивинский МО, село Кизьва, улица Кизьвенская, 1	МУНИЦИПАЛЬНОЕ БЮДЖЕТНОЕ ОБЩЕОБРАЗОВАТЕЛЬНОЕ УЧРЕЖДЕНИЕ "СИВИНСКАЯ ОБЩЕОБРАЗОВАТЕЛЬНАЯ ШКОЛА-ИНТЕРНАТ"	
478	Сивинский муниципальный округ Пермского края	поселок	Северный Коммунар	Сивинский МО, поселок Северный Коммунар, улица П. Осипенко, 4	МУНИЦИПАЛЬНОЕ БЮДЖЕТНОЕ ОБЩЕОБРАЗОВАТЕЛЬНОЕ УЧРЕЖДЕНИЕ "СЕВЕРОКОММУНАРСКАЯ СРЕДНЯЯ ОБЩЕОБРАЗОВАТЕЛЬНАЯ ШКОЛА"	
479	Сивинский муниципальный округ Пермского края	село	Сива	Сивинский МО, село Сива, улица Ленина, 57 (здание школы)	МУНИЦИПАЛЬНОЕ БЮДЖЕТНОЕ ОБЩЕОБРАЗОВАТЕЛЬНОЕ УЧРЕЖДЕНИЕ "СИВИНСКАЯ СРЕДНЯЯ ОБЩЕОБРАЗОВАТЕЛЬНАЯ ШКОЛА"	
480	Сивинский муниципальный округ Пермского края	село	Сива	Сивинский МО, село Сива, улица Ленина, 57 (спортзал)	МУНИЦИПАЛЬНОЕ БЮДЖЕТНОЕ ОБЩЕОБРАЗОВАТЕЛЬНОЕ УЧРЕЖДЕНИЕ "СИВИНСКАЯ СРЕДНЯЯ ОБЩЕОБРАЗОВАТЕЛЬНАЯ ШКОЛА"	
481	Соликамский городской округ	поселок	Басим	Соликамский ГО, поселок Басим, улица Лесная, 1	МУНИЦИПАЛЬНОЕ БЮДЖЕТНОЕ ОБЩЕОБРАЗОВАТЕЛЬНОЕ УЧРЕЖДЕНИЕ "КАСИБСКАЯ СРЕДНЯЯ ОБЩЕОБРАЗОВАТЕЛЬНАЯ ШКОЛА"	
482	Соликамский городской округ	село	Городище	Соликамский ГО, село Городище, улица Школьная, 1	МУНИЦИПАЛЬНОЕ БЮДЖЕТНОЕ ОБЩЕОБРАЗОВАТЕЛЬНОЕ УЧРЕЖДЕНИЕ "ГОРОДИЩЕНСКАЯ СРЕДНЯЯ ОБЩЕОБРАЗОВАТЕЛЬНАЯ ШКОЛА"	
483	Соликамский городской округ	село	Жуланово	Соликамский ГО, село Жуланово, улица Культуры, 25	МУНИЦИПАЛЬНОЕ АВТОНОМНОЕ ОБЩЕОБРАЗОВАТЕЛЬНОЕ УЧРЕЖДЕНИЕ "ТОХТУЕВСКАЯ СРЕДНЯЯ ОБЩЕОБРАЗОВАТЕЛЬНАЯ ШКОЛА"	
484	Соликамский городской округ	поселок	Загон	Соликамский ГО, поселок Загон, улица Советская, 4	МУНИЦИПАЛЬНОЕ АВТОНОМНОЕ ОБЩЕОБРАЗОВАТЕЛЬНОЕ УЧРЕЖДЕНИЕ "ТОХТУЕВСКАЯ СРЕДНЯЯ ОБЩЕОБРАЗОВАТЕЛЬНАЯ ШКОЛА"	
485	Соликамский городской округ	село	Касиб	Соликамский ГО, село Касиб, улица Набережная, 31	МУНИЦИПАЛЬНОЕ БЮДЖЕТНОЕ ОБЩЕОБРАЗОВАТЕЛЬНОЕ УЧРЕЖДЕНИЕ "КАСИБСКАЯ СРЕДНЯЯ ОБЩЕОБРАЗОВАТЕЛЬНАЯ ШКОЛА"	

486	Соликамский городской округ	село	Касиб	Соликамский ГО, село Касиб, улица Набережная, 18	Муниципальное бюджетное общеобразовательное учреждение "Касибская средняя общеобразовательная школа"	
487	Соликамский городской округ	поселок	Красный берег	Соликамский ГО, поселок Красный Берег, переулок Школьный, 4	Муниципальное бюджетное общеобразовательное учреждение "Симская средняя общеобразовательная школа"	
488	Соликамский городской округ	село	Половово	Соликамский ГО, село Половово, улица Школьная, 9 (здание 1)	Муниципальное бюджетное общеобразовательное учреждение "Полововская основная общеобразовательная школа"	
489	Соликамский городской округ	село	Половово	Соликамский ГО, село Половово, улица Школьная, 9 (здание 2)	Муниципальное бюджетное общеобразовательное учреждение "Полововская основная общеобразовательная школа"	
490	Соликамский городской округ	поселок	Сим	Соликамский ГО, поселок Сим, улица Молодежная, 7	Муниципальное бюджетное общеобразовательное учреждение "Симская средняя общеобразовательная школа"	
491	Соликамский городской округ	город	Соликамск	Соликамский ГО, город Соликамск, улица Молодежная, 11	Муниципальное автономное общеобразовательное учреждение "Средняя общеобразовательная школа № 14"	
492	Соликамский городской округ	город	Соликамск	Соликамский ГО, город Соликамск, улица Фрунзе, 114	Муниципальное автономное общеобразовательное учреждение "Средняя общеобразовательная школа № 16"	
493	Соликамский городской округ	город	Соликамск	Соликамский ГО, город Соликамск, улица Набережная, 169	Муниципальное автономное общеобразовательное учреждение "Средняя общеобразовательная школа № 12"	
494	Соликамский городской округ	город	Соликамск	Соликамский ГО, город Соликамск, улица Добролюбова, 16 (здание 1)	Муниципальное автономное общеобразовательное учреждение "Средняя общеобразовательная школа № 16"	
495	Соликамский городской округ	город	Соликамск	Соликамский ГО, город Соликамск, улица Молодежная, 11 литер А	Муниципальное автономное общеобразовательное учреждение "Средняя общеобразовательная школа № 14"	
496	Соликамский городской округ	город	Соликамск	Соликамский ГО, город Соликамск, улица 20 лет Победы, 83	Муниципальное автономное общеобразовательное учреждение "Гимназия №2"	

497	Соликамский городской округ	город	Соликамск	Соликамский ГО, город Соликамск, улица Коммунистическая, 1 (здание 1)	МУНИЦИПАЛЬНОЕ БЮДЖЕТНОЕ ОБЩЕОБРАЗОВАТЕЛЬНОЕ УЧРЕЖДЕНИЕ "СПЕЦИАЛЬНАЯ (КОРРЕКЦИОННАЯ) ШКОЛА ДЛЯ ОБУЧАЮЩИХСЯ С ОГРАНИЧЕННЫМИ ВОЗМОЖНОСТЯМИ ЗДОРОВЬЯ"	
498	Соликамский городской округ	город	Соликамск	Соликамский ГО, город Соликамск, улица Парижской Коммуны, 28	МУНИЦИПАЛЬНОЕ АВТОНОМНОЕ ОБЩЕОБРАЗОВАТЕЛЬНОЕ УЧРЕЖДЕНИЕ "СРЕДНЯЯ ОБЩЕОБРАЗОВАТЕЛЬНАЯ ШКОЛА №1" ГОРОДА СОЛИКАМСКА ПЕРМСКОГО КРАЯ	
499	Соликамский городской округ	город	Соликамск	Соликамский ГО, город Соликамск, улица Калийная, 146	МУНИЦИПАЛЬНОЕ АВТОНОМНОЕ ОБЩЕОБРАЗОВАТЕЛЬНОЕ УЧРЕЖДЕНИЕ "ОСНОВНАЯ ОБЩЕОБРАЗОВАТЕЛЬНАЯ ШКОЛА № 4"	
500	Соликамский городской округ	город	Соликамск	Соликамский ГО, город Соликамск, улица Цифриновича, 29	МУНИЦИПАЛЬНОЕ АВТОНОМНОЕ ОБЩЕОБРАЗОВАТЕЛЬНОЕ УЧРЕЖДЕНИЕ "СРЕДНЯЯ ОБЩЕОБРАЗОВАТЕЛЬНАЯ ШКОЛА № 7" ГОРОДА СОЛИКАМСКА ПЕРМСКОГО КРАЯ	
501	Соликамский городской округ	город	Соликамск	Соликамский ГО, город Соликамск, улица Сильвинитовая, 20	МУНИЦИПАЛЬНОЕ АВТОНОМНОЕ ОБЩЕОБРАЗОВАТЕЛЬНОЕ УЧРЕЖДЕНИЕ "СРЕДНЯЯ ОБЩЕОБРАЗОВАТЕЛЬНАЯ ШКОЛА №9"	
502	Соликамский городской округ	город	Соликамск	Соликамский ГО, город Соликамск, проспект Юбилейный, 49 литер А	МУНИЦИПАЛЬНОЕ АВТОНОМНОЕ ОБЩЕОБРАЗОВАТЕЛЬНОЕ УЧРЕЖДЕНИЕ "СРЕДНЯЯ ОБЩЕОБРАЗОВАТЕЛЬНАЯ ШКОЛА № 15"	
503	Соликамский городской округ	город	Соликамск	Соликамский ГО, город Соликамск, улица Степана Разина, 12	МУНИЦИПАЛЬНОЕ АВТОНОМНОЕ ОБЩЕОБРАЗОВАТЕЛЬНОЕ УЧРЕЖДЕНИЕ "СРЕДНЯЯ ОБЩЕОБРАЗОВАТЕЛЬНАЯ ШКОЛА №16"	
504	Соликамский городской округ	город	Соликамск	Соликамский ГО, город Соликамск, улица Северная, 31	МУНИЦИПАЛЬНОЕ АВТОНОМНОЕ ОБЩЕОБРАЗОВАТЕЛЬНОЕ УЧРЕЖДЕНИЕ "СРЕДНЯЯ ОБЩЕОБРАЗОВАТЕЛЬНАЯ ШКОЛА № 17"	
505	Соликамский городской округ	город	Соликамск	Соликамский ГО, город Соликамск, улица Северная, 36 литер А	МУНИЦИПАЛЬНОЕ АВТОНОМНОЕ ОБЩЕОБРАЗОВАТЕЛЬНОЕ УЧРЕЖДЕНИЕ "СРЕДНЯЯ ОБЩЕОБРАЗОВАТЕЛЬНАЯ ШКОЛА № 17"	
506	Соликамский городской округ	город	Соликамск	Соликамский ГО, город Соликамск, проспект Юбилейный, 15 (здание 1)	МУНИЦИПАЛЬНОЕ АВТОНОМНОЕ ОБЩЕОБРАЗОВАТЕЛЬНОЕ УЧРЕЖДЕНИЕ "ГИМНАЗИЯ №1" ГОРОДА СОЛИКАМСКА ПЕРМСКОГО КРАЯ	

507	Соликамский городской округ	город	Соликамск	Соликамский ГО, город Соликамск, улица 20 лет Победы, 138	МУНИЦИПАЛЬНОЕ БЮДЖЕТНОЕ ОБЩЕОБРАЗОВАТЕЛЬНОЕ УЧРЕЖДЕНИЕ "СПЕЦИАЛЬНАЯ (КОРРЕКЦИОННАЯ) ШКОЛА ДЛЯ ОБУЧАЮЩИХСЯ С ОГРАНИЧЕННЫМИ ВОЗМОЖНОСТЯМИ ЗДОРОВЬЯ"	
508	Соликамский городской округ	город	Соликамск	Соликамский ГО, город Соликамск, улица Коммунистическая, 1 (здание 2)	МУНИЦИПАЛЬНОЕ БЮДЖЕТНОЕ ОБЩЕОБРАЗОВАТЕЛЬНОЕ УЧРЕЖДЕНИЕ "СПЕЦИАЛЬНАЯ (КОРРЕКЦИОННАЯ) ШКОЛА ДЛЯ ОБУЧАЮЩИХСЯ С ОГРАНИЧЕННЫМИ ВОЗМОЖНОСТЯМИ ЗДОРОВЬЯ"	
509	Соликамский городской округ	город	Соликамск	Соликамский ГО, город Соликамск, проспект Юбилейный, 15 (здание 2)	МУНИЦИПАЛЬНОЕ АВТОНОМНОЕ ОБЩЕОБРАЗОВАТЕЛЬНОЕ УЧРЕЖДЕНИЕ "ГИМНАЗИЯ №1" ГОРОДА СОЛИКАМСКА ПЕРМСКОГО КРАЯ	
510	Соликамский городской округ	город	Соликамск	Соликамский ГО, город Соликамск, улица Добролюбова, 16 (здание 2)	МУНИЦИПАЛЬНОЕ АВТОНОМНОЕ ОБЩЕОБРАЗОВАТЕЛЬНОЕ УЧРЕЖДЕНИЕ "СРЕДНЯЯ ОБЩЕОБРАЗОВАТЕЛЬНАЯ ШКОЛА №16"	
511	Соликамский городской округ	село	Тохтуева	Соликамский ГО, село Тохтуева, улица Молодежная, 5	МУНИЦИПАЛЬНОЕ АВТОНОМНОЕ ОБЩЕОБРАЗОВАТЕЛЬНОЕ УЧРЕЖДЕНИЕ "ТОХТУЕВСКАЯ СРЕДНЯЯ ОБЩЕОБРАЗОВАТЕЛЬНАЯ ШКОЛА"	
512	Соликамский городской округ	поселок	Тюлькино	Соликамский ГО, поселок Тюлькино, улица Мира, 12	МУНИЦИПАЛЬНОЕ АВТОНОМНОЕ ОБЩЕОБРАЗОВАТЕЛЬНОЕ УЧРЕЖДЕНИЕ "ТОХТУЕВСКАЯ СРЕДНЯЯ ОБЩЕОБРАЗОВАТЕЛЬНАЯ ШКОЛА"	
513	Соликамский городской округ	поселок	Черное	Соликамский ГО, поселок Черное, улица Набережная, 14 (здание 1)	МУНИЦИПАЛЬНОЕ БЮДЖЕТНОЕ ОБЩЕОБРАЗОВАТЕЛЬНОЕ УЧРЕЖДЕНИЕ "ПОЛОВОДОВСКАЯ ОСНОВНАЯ ОБЩЕОБРАЗОВАТЕЛЬНАЯ ШКОЛА"	
514	Соликамский городской округ	поселок	Черное	Соликамский ГО, поселок Черное, улица Набережная, 14 (здание 2)	МУНИЦИПАЛЬНОЕ БЮДЖЕТНОЕ ОБЩЕОБРАЗОВАТЕЛЬНОЕ УЧРЕЖДЕНИЕ "ПОЛОВОДОВСКАЯ ОСНОВНАЯ ОБЩЕОБРАЗОВАТЕЛЬНАЯ ШКОЛА"	
515	Уинский муниципальный округ Пермского края	село	Аспа	Уинский МО, село Аспа, улица Школьная, 40	МУНИЦИПАЛЬНОЕ БЮДЖЕТНОЕ ОБЩЕОБРАЗОВАТЕЛЬНОЕ УЧРЕЖДЕНИЕ "АСПИНСКАЯ СРЕДНЯЯ ОБЩЕОБРАЗОВАТЕЛЬНАЯ ШКОЛА"	
516	Уинский муниципальный округ Пермского края	село	Верхний сып	Уинский МО, село Верхний Сып, улица Школьная, 4	МУНИЦИПАЛЬНОЕ БЮДЖЕТНОЕ ОБЩЕОБРАЗОВАТЕЛЬНОЕ УЧРЕЖДЕНИЕ "ВЕРХНЕСЫПОВСКАЯ ОСНОВНАЯ ОБЩЕОБРАЗОВАТЕЛЬНАЯ ШКОЛА"	

517	Уинский муниципальный округ Пермского края	село	Воскресенское	Уинский МО, село Воскресенское, улица Центральная, 18	МУНИЦИПАЛЬНОЕ КАЗЕННОЕ ОБЩЕОБРАЗОВАТЕЛЬНОЕ УЧРЕЖДЕНИЕ "ВОСКРЕСЕНСКАЯ ОСНОВНАЯ ОБЩЕОБРАЗОВАТЕЛЬНАЯ ШКОЛА"	
518	Уинский муниципальный округ Пермского края	село	Воскресенское	Уинский МО, село Воскресенское, улица Центральная, 22	МУНИЦИПАЛЬНОЕ КАЗЕННОЕ ОБЩЕОБРАЗОВАТЕЛЬНОЕ УЧРЕЖДЕНИЕ "ВОСКРЕСЕНСКАЯ ОСНОВНАЯ ОБЩЕОБРАЗОВАТЕЛЬНАЯ ШКОЛА"	
519	Уинский муниципальный округ Пермского края	село	Иштеряки	Уинский МО, село Иштеряки, улица Школьная, 9	МУНИЦИПАЛЬНОЕ БЮДЖЕТНОЕ ОБЩЕОБРАЗОВАТЕЛЬНОЕ УЧРЕЖДЕНИЕ "СУДИНСКАЯ СРЕДНЯЯ ОБЩЕОБРАЗОВАТЕЛЬНАЯ ШКОЛА"	
520	Уинский муниципальный округ Пермского края	деревня	Ломь	Уинский МО, деревня Ломь, улица Школьная, 19	МУНИЦИПАЛЬНОЕ БЮДЖЕТНОЕ ОБЩЕОБРАЗОВАТЕЛЬНОЕ УЧРЕЖДЕНИЕ "ЛОМОВСКАЯ СРЕДНЯЯ ОБЩЕОБРАЗОВАТЕЛЬНАЯ ШКОЛА"	
521	Уинский муниципальный округ Пермского края	село	Нижний Сып	Уинский МО, село Нижний Сып, улица Коммунистическая, 61 (корпус 2)	МУНИЦИПАЛЬНОЕ КАЗЕННОЕ ОБЩЕОБРАЗОВАТЕЛЬНОЕ УЧРЕЖДЕНИЕ "НИЖНЕ-СЫПОВСКАЯ ОСНОВНАЯ ОБЩЕОБРАЗОВАТЕЛЬНАЯ ШКОЛА"	
522	Уинский муниципальный округ Пермского края	село	Нижний Сып	Уинский МО, село Нижний Сып, улица Коммунистическая, 61 (корпус 1)	МУНИЦИПАЛЬНОЕ КАЗЕННОЕ ОБЩЕОБРАЗОВАТЕЛЬНОЕ УЧРЕЖДЕНИЕ "НИЖНЕ-СЫПОВСКАЯ ОСНОВНАЯ ОБЩЕОБРАЗОВАТЕЛЬНАЯ ШКОЛА"	
523	Уинский муниципальный округ Пермского края	село	Суда	Уинский МО, село Суда, улица Центральная, 29	МУНИЦИПАЛЬНОЕ БЮДЖЕТНОЕ ОБЩЕОБРАЗОВАТЕЛЬНОЕ УЧРЕЖДЕНИЕ "СУДИНСКАЯ СРЕДНЯЯ ОБЩЕОБРАЗОВАТЕЛЬНАЯ ШКОЛА"	
524	Уинский муниципальный округ Пермского края	село	Уинское	Уинский МО, село Уинское, улица Светлая, 30	МУНИЦИПАЛЬНОЕ БЮДЖЕТНОЕ ОБЩЕОБРАЗОВАТЕЛЬНОЕ УЧРЕЖДЕНИЕ "УИНСКАЯ СРЕДНЯЯ ОБЩЕОБРАЗОВАТЕЛЬНАЯ ШКОЛА"	
525	Уинский муниципальный округ Пермского края	село	Чайка	Уинский МО, село Чайка, улица Школьная, 2	МУНИЦИПАЛЬНОЕ КАЗЕННОЕ ОБЩЕОБРАЗОВАТЕЛЬНОЕ УЧРЕЖДЕНИЕ "ЧАЙКИНСКАЯ ОСНОВНАЯ ОБЩЕОБРАЗОВАТЕЛЬНАЯ ШКОЛА" ИМЕНИ ГЕРОЯ СОВЕТСКОГО СОЮЗА СИБАГАТУЛЛИНА ЛУТФУЛЛЫ СИБАЕВИЧА	
526	Чайковский городской округ	село	Альняш	Чайковский ГО, село Альняш, улица Ленина, 62	МУНИЦИПАЛЬНОЕ БЮДЖЕТНОЕ ОБЩЕОБРАЗОВАТЕЛЬНОЕ УЧРЕЖДЕНИЕ "СРЕДНЯЯ ОБЩЕОБРАЗОВАТЕЛЬНАЯ ШКОЛА П. ПРИКАМСКИЙ"	

527	Чайковский городской округ	поселок	Буренка	Чайковский ГО, поселок Буренка, улица Клубная, 10	МУНИЦИПАЛЬНОЕ БЮДЖЕТНОЕ ОБЩЕОБРАЗОВАТЕЛЬНОЕ УЧРЕЖДЕНИЕ "ОСНОВНАЯ ОБЩЕОБРАЗОВАТЕЛЬНАЯ ШКОЛА № 12"	
528	Чайковский городской округ	село	Зипуново	Чайковский ГО, село Зипуново, улица Зеленая, 3	МУНИЦИПАЛЬНОЕ БЮДЖЕТНОЕ ОБЩЕОБРАЗОВАТЕЛЬНОЕ УЧРЕЖДЕНИЕ "ОСНОВНАЯ ОБЩЕОБРАЗОВАТЕЛЬНАЯ ШКОЛА № 12"	
529	Чайковский городской округ	поселок	Прикамский	Чайковский ГО, поселок Прикамский, улица Солнечная, 3	МУНИЦИПАЛЬНОЕ БЮДЖЕТНОЕ ОБЩЕОБРАЗОВАТЕЛЬНОЕ УЧРЕЖДЕНИЕ "СРЕДНЯЯ ОБЩЕОБРАЗОВАТЕЛЬНАЯ ШКОЛА П. ПРИКАМСКИЙ"	
530	Чайковский городской округ	село	Сосново	Чайковский ГО, село Сосново, улица Школьная, 33	МУНИЦИПАЛЬНОЕ БЮДЖЕТНОЕ ОБЩЕОБРАЗОВАТЕЛЬНОЕ УЧРЕЖДЕНИЕ "СРЕДНЯЯ ОБЩЕОБРАЗОВАТЕЛЬНАЯ ШКОЛА П. ПРИКАМСКИЙ"	
531	Чайковский городской округ	село	Уральское	Чайковский ГО, село Уральское, улица Школьная, 5	МУНИЦИПАЛЬНОЕ БЮДЖЕТНОЕ ОБЩЕОБРАЗОВАТЕЛЬНОЕ УЧРЕЖДЕНИЕ "СРЕДНЯЯ ОБЩЕОБРАЗОВАТЕЛЬНАЯ ШКОЛА № 7"	
532	Чайковский городской округ	село	Фоки	Чайковский ГО, село Фоки, улица Ленина, 37	МУНИЦИПАЛЬНОЕ БЮДЖЕТНОЕ ОБЩЕОБРАЗОВАТЕЛЬНОЕ УЧРЕЖДЕНИЕ "СПЕЦИАЛЬНАЯ (КОРРЕКЦИОННАЯ) ОБЩЕОБРАЗОВАТЕЛЬНАЯ ШКОЛА-ИНТЕРНАТ ДЛЯ УЧАЩИХСЯ, ВОСПИТАННИКОВ С ОГРАНИЧЕННЫМИ ВОЗМОЖНОСТЯМИ ЗДОРОВЬЯ ЧАЙКОВСКОГО ГОРОДСКОГО ОКРУГА"	
533	Чайковский городской округ	город	Чайковский	Чайковский ГО, город Чайковский, бульвар Приморский, 24	МУНИЦИПАЛЬНОЕ БЮДЖЕТНОЕ ОБЩЕОБРАЗОВАТЕЛЬНОЕ УЧРЕЖДЕНИЕ "СПЕЦИАЛЬНАЯ (КОРРЕКЦИОННАЯ) ОБЩЕОБРАЗОВАТЕЛЬНАЯ ШКОЛА-ИНТЕРНАТ ДЛЯ УЧАЩИХСЯ, ВОСПИТАННИКОВ С ОГРАНИЧЕННЫМИ ВОЗМОЖНОСТЯМИ ЗДОРОВЬЯ ЧАЙКОВСКОГО ГОРОДСКОГО ОКРУГА"	
534	Чайковский городской округ	город	Чайковский	Чайковский ГО, город Чайковский, улица Кочетова, 6	МУНИЦИПАЛЬНОЕ БЮДЖЕТНОЕ ОБЩЕОБРАЗОВАТЕЛЬНОЕ УЧРЕЖДЕНИЕ "СПЕЦИАЛЬНОЕ УЧЕБНО-ВОСПИТАТЕЛЬНОЕ УЧРЕЖДЕНИЕ - ОСНОВНАЯ ОБЩЕОБРАЗОВАТЕЛЬНАЯ ШКОЛА ОТКРЫТОГО ТИПА" Г. ЧАЙКОВСКОГО	

535	Чайковский городской округ	город	Чайковский	Чайковский ГО, город Чайковский, улица Алексея Кирылова, 1	МУНИЦИПАЛЬНОЕ АВТОНОМНОЕ ОБЩЕОБРАЗОВАТЕЛЬНОЕ УЧРЕЖДЕНИЕ "СРЕДНЯЯ ОБЩЕОБРАЗОВАТЕЛЬНАЯ ШКОЛА "НЬЮТОН" Г. ЧАЙКОВСКОГО
536	Чайковский городской округ	город	Чайковский	Чайковский ГО, город Чайковский, улица Кабалева, 32	МУНИЦИПАЛЬНОЕ АВТОНОМНОЕ ОБЩЕОБРАЗОВАТЕЛЬНОЕ УЧРЕЖДЕНИЕ "ГИМНАЗИЯ С УГЛУБЛЕННЫМ ИЗУЧЕНИЕМ ИНОСТРАННЫХ ЯЗЫКОВ" Г. ЧАЙКОВСКОГО
537	Чайковский городской округ	город	Чайковский	Чайковский ГО, город Чайковский, улица Советская, 2 литер А	МУНИЦИПАЛЬНОЕ БЮДЖЕТНОЕ ОБЩЕОБРАЗОВАТЕЛЬНОЕ УЧРЕЖДЕНИЕ "ОСНОВНАЯ ОБЩЕОБРАЗОВАТЕЛЬНАЯ ШКОЛА № 12"
538	Чайковский городской округ	город	Чайковский	Чайковский ГО, город Чайковский, улица Мира, 30	МУНИЦИПАЛЬНОЕ АВТОНОМНОЕ ОБЩЕОБРАЗОВАТЕЛЬНОЕ УЧРЕЖДЕНИЕ "СРЕДНЯЯ ОБЩЕОБРАЗОВАТЕЛЬНАЯ ШКОЛА № 10"
539	Чайковский городской округ	город	Чайковский	Чайковский ГО, город Чайковский, улица Вокзальная, 51 литер А	МУНИЦИПАЛЬНОЕ БЮДЖЕТНОЕ ОБЩЕОБРАЗОВАТЕЛЬНОЕ УЧРЕЖДЕНИЕ "СРЕДНЯЯ ОБЩЕОБРАЗОВАТЕЛЬНАЯ ШКОЛА № 11"
540	Чайковский городской округ	город	Чайковский	Чайковский ГО, город Чайковский, улица Карла Маркса, 16 строение 1	МУНИЦИПАЛЬНОЕ АВТОНОМНОЕ ОБЩЕОБРАЗОВАТЕЛЬНОЕ УЧРЕЖДЕНИЕ "СРЕДНЯЯ ОБЩЕОБРАЗОВАТЕЛЬНАЯ ШКОЛА № 4"
541	Чайковский городской округ	город	Чайковский	Чайковский ГО, город Чайковский, проспект Победы, 2	МУНИЦИПАЛЬНОЕ БЮДЖЕТНОЕ ОБЩЕОБРАЗОВАТЕЛЬНОЕ УЧРЕЖДЕНИЕ "СРЕДНЯЯ ОБЩЕОБРАЗОВАТЕЛЬНАЯ ШКОЛА № 7"
542	Чайковский городской округ	город	Чайковский	Чайковский ГО, город Чайковский, улица Советская, 8 строение 1	МУНИЦИПАЛЬНОЕ БЮДЖЕТНОЕ ОБЩЕОБРАЗОВАТЕЛЬНОЕ УЧРЕЖДЕНИЕ "СРЕДНЯЯ ОБЩЕОБРАЗОВАТЕЛЬНАЯ ШКОЛА № 1"
543	Чайковский городской округ	город	Чайковский	Чайковский ГО, город Чайковский, улица Кабалева, 35 литер А	МУНИЦИПАЛЬНОЕ АВТОНОМНОЕ ОБЩЕОБРАЗОВАТЕЛЬНОЕ УЧРЕЖДЕНИЕ "ГИМНАЗИЯ С УГЛУБЛЕННЫМ ИЗУЧЕНИЕМ ИНОСТРАННЫХ ЯЗЫКОВ" Г. ЧАЙКОВСКОГО
544	Частинский муниципальный округ Пермского края	село	Бабка	Частинский МО, село Бабка, улица 8 Марта, 10	МУНИЦИПАЛЬНОЕ БЮДЖЕТНОЕ ОБЩЕОБРАЗОВАТЕЛЬНОЕ УЧРЕЖДЕНИЕ "БАБКИНСКАЯ СРЕДНЯЯ ОБЩЕОБРАЗОВАТЕЛЬНАЯ ШКОЛА"

545	Частинский муниципальный округ Пермского края	село	Верх-Рождество	Частинский МО, село Верх-Рождество, улица Школьная, 16	МУНИЦИПАЛЬНОЕ БЮДЖЕТНОЕ ОБЩЕОБРАЗОВАТЕЛЬНОЕ УЧРЕЖДЕНИЕ "ВЕРХ-РОЖДЕСТВЕНСКАЯ ОСНОВНАЯ ОБЩЕОБРАЗОВАТЕЛЬНАЯ ШКОЛА"
546	Частинский муниципальный округ Пермского края	деревня	Ерзовка	Частинский МО, деревня Ерзовка, улица Чапаева, 7	МУНИЦИПАЛЬНОЕ БЮДЖЕТНОЕ ОБЩЕОБРАЗОВАТЕЛЬНОЕ УЧРЕЖДЕНИЕ "ЧАСТИНСКАЯ СРЕДНЯЯ ОБЩЕОБРАЗОВАТЕЛЬНАЯ ШКОЛА"
547	Частинский муниципальный округ Пермского края	село	Ножовка	Частинский МО, село Ножовка, улица Энтузиастов, 6 литер А	МУНИЦИПАЛЬНОЕ БЮДЖЕТНОЕ ОБЩЕОБРАЗОВАТЕЛЬНОЕ УЧРЕЖДЕНИЕ "НОЖОВСКАЯ СРЕДНЯЯ ОБЩЕОБРАЗОВАТЕЛЬНАЯ ШКОЛА"
548	Частинский муниципальный округ Пермского края	село	Ножовка	Частинский МО, село Ножовка, улица Ленина, 5	МУНИЦИПАЛЬНОЕ КАЗЕННОЕ ОБЩЕОБРАЗОВАТЕЛЬНОЕ УЧРЕЖДЕНИЕ "НОЖОВСКАЯ ШКОЛА-ИНТЕРНАТ ДЛЯ ОБУЧАЮЩИХСЯ С ОГРАНИЧЕННЫМИ ВОЗМОЖНОСТЯМИ ЗДОРОВЬЯ VIII ВИДА"
549	Частинский муниципальный округ Пермского края	село	Ножовка	Частинский МО, село Ножовка, улица Ленина, 5 корпус 1	МУНИЦИПАЛЬНОЕ КАЗЕННОЕ ОБЩЕОБРАЗОВАТЕЛЬНОЕ УЧРЕЖДЕНИЕ "НОЖОВСКАЯ ШКОЛА-ИНТЕРНАТ ДЛЯ ОБУЧАЮЩИХСЯ С ОГРАНИЧЕННЫМИ ВОЗМОЖНОСТЯМИ ЗДОРОВЬЯ VIII ВИДА"
550	Частинский муниципальный округ Пермского края	село	Ножовка	Частинский МО, село Ножовка, улица Ленина, 5 корпус 2	МУНИЦИПАЛЬНОЕ КАЗЕННОЕ ОБЩЕОБРАЗОВАТЕЛЬНОЕ УЧРЕЖДЕНИЕ "НОЖОВСКАЯ ШКОЛА-ИНТЕРНАТ ДЛЯ ОБУЧАЮЩИХСЯ С ОГРАНИЧЕННЫМИ ВОЗМОЖНОСТЯМИ ЗДОРОВЬЯ VIII ВИДА"
551	Частинский муниципальный округ Пермского края	село	Ножовка	Частинский МО, село Ножовка, улица Ленина, 5 корпус 3	МУНИЦИПАЛЬНОЕ КАЗЕННОЕ ОБЩЕОБРАЗОВАТЕЛЬНОЕ УЧРЕЖДЕНИЕ "НОЖОВСКАЯ ШКОЛА-ИНТЕРНАТ ДЛЯ ОБУЧАЮЩИХСЯ С ОГРАНИЧЕННЫМИ ВОЗМОЖНОСТЯМИ ЗДОРОВЬЯ VIII ВИДА"
552	Частинский муниципальный округ Пермского края	деревня	Пермяковка	Частинский МО, деревня Пермяковка, улица Центральная, 11	МУНИЦИПАЛЬНОЕ БЮДЖЕТНОЕ ОБЩЕОБРАЗОВАТЕЛЬНОЕ УЧРЕЖДЕНИЕ "БАБКИНСКАЯ СРЕДНЯЯ ОБЩЕОБРАЗОВАТЕЛЬНАЯ ШКОЛА"
553	Частинский муниципальный округ Пермского края	село	Частые	Частинский МО, село Частые, улица Карла Маркса, 33	МУНИЦИПАЛЬНОЕ БЮДЖЕТНОЕ ОБЩЕОБРАЗОВАТЕЛЬНОЕ УЧРЕЖДЕНИЕ "ЧАСТИНСКАЯ СРЕДНЯЯ ОБЩЕОБРАЗОВАТЕЛЬНАЯ ШКОЛА"

554	Частинский муниципальный округ Пермского края	село	Частые	Частинский МО, село Частые, улица Садовая, 9	МУНИЦИПАЛЬНОЕ БЮДЖЕТНОЕ ОБЩЕОБРАЗОВАТЕЛЬНОЕ УЧРЕЖДЕНИЕ "ЧАСТИНСКАЯ СРЕДНЯЯ ОБЩЕОБРАЗОВАТЕЛЬНАЯ ШКОЛА"
555	Частинский муниципальный округ Пермского края	село	Частые	Частинский МО, село Частые, улица Садовая, 15 (здание 2)	МУНИЦИПАЛЬНОЕ БЮДЖЕТНОЕ ОБЩЕОБРАЗОВАТЕЛЬНОЕ УЧРЕЖДЕНИЕ "ЧАСТИНСКАЯ СРЕДНЯЯ ОБЩЕОБРАЗОВАТЕЛЬНАЯ ШКОЛА"
556	Частинский муниципальный округ Пермского края	деревня	Шабуры	Частинский МО, деревня Шабуры, улица Школьная, 9	МУНИЦИПАЛЬНОЕ БЮДЖЕТНОЕ ОБЩЕОБРАЗОВАТЕЛЬНОЕ УЧРЕЖДЕНИЕ "ШАБУРОВСКАЯ ОСНОВНАЯ ОБЩЕОБРАЗОВАТЕЛЬНАЯ ШКОЛА"
557	Чердынский городской округ	село	Бондюг	Чердынский ГО, село Бондюг, улица Пенягина, 15	МУНИЦИПАЛЬНОЕ АВТОНОМНОЕ ОБЩЕОБРАЗОВАТЕЛЬНОЕ УЧРЕЖДЕНИЕ "ЧЕРДЫНСКАЯ СРЕДНЯЯ ОБЩЕОБРАЗОВАТЕЛЬНАЯ ШКОЛА ИМЕНИ А.И.СПИРИНА"
558	Чердынский городской округ	село	Вильгорт	Чердынский ГО, село Вильгорт, улица Тракторная, 24	МУНИЦИПАЛЬНОЕ АВТОНОМНОЕ ОБЩЕОБРАЗОВАТЕЛЬНОЕ УЧРЕЖДЕНИЕ "ВИЛЬГОРТСКАЯ ОСНОВНАЯ ОБЩЕОБРАЗОВАТЕЛЬНАЯ ШКОЛА ИМЕНИ В.В.НИЧКОВА"
559	Чердынский городской округ	поселок	Керчевский	Чердынский ГО, поселок Керчевский, улица 50 лет Октября, 36	МУНИЦИПАЛЬНОЕ АВТОНОМНОЕ ОБЩЕОБРАЗОВАТЕЛЬНОЕ УЧРЕЖДЕНИЕ "КЕРЧЕВСКАЯ СРЕДНЯЯ ОБЩЕОБРАЗОВАТЕЛЬНАЯ ШКОЛА"
560	Чердынский городской округ	поселок	Курган	Чердынский ГО, поселок Курган, улица Коммунистическая, 4	МУНИЦИПАЛЬНОЕ АВТОНОМНОЕ ОБЩЕОБРАЗОВАТЕЛЬНОЕ УЧРЕЖДЕНИЕ "КЕРЧЕВСКАЯ СРЕДНЯЯ ОБЩЕОБРАЗОВАТЕЛЬНАЯ ШКОЛА"
561	Чердынский городской округ	поселок	Ныроб	Чердынский ГО, поселок городского типа Ныроб, улица Уждавиниса, 16	МУНИЦИПАЛЬНОЕ АВТОНОМНОЕ ОБЩЕОБРАЗОВАТЕЛЬНОЕ УЧРЕЖДЕНИЕ "НЫРОБСКАЯ СРЕДНЯЯ ОБЩЕОБРАЗОВАТЕЛЬНАЯ ШКОЛА ИМЕНИ ГЕРОЯ СОВЕТСКОГО СОЮЗА А.В.ФЛОРЕНКО"
562	Чердынский городской округ	село	Покча	Чердынский ГО, село Покча, улица Мира, 32	МУНИЦИПАЛЬНОЕ АВТОНОМНОЕ ОБЩЕОБРАЗОВАТЕЛЬНОЕ УЧРЕЖДЕНИЕ "ПОКЧИНСКАЯ ОСНОВНАЯ ОБЩЕОБРАЗОВАТЕЛЬНАЯ ШКОЛА ИМЕНИ ГЕРОЯ СОЦИАЛИСТИЧЕСКОГО ТРУДА ИВАНА ИВАНОВИЧА ШИРОКШИНА"

563	Чердынский городской округ	город	Чердынь	Чердынский ГО, город Чердынь, улица Прокопьевская, 83	Муниципальное автономное общеобразовательное учреждение "Чердынская средняя общеобразовательная школа имени А.И.Спирина"	
564	Чернушинский городской округ	село	Ананьино	Чернушинский ГО, село Ананьино, улица Центральная, 1	Муниципальное бюджетное общеобразовательное учреждение "Ананьинская основная общеобразовательная школа"	
565	Чернушинский городской округ	село	Бедряж	Чернушинский ГО, село Бедряж, улица Центральная, 91	Муниципальное бюджетное общеобразовательное учреждение "Бродовская основная общеобразовательная школа"	
566	Чернушинский городской округ	село	Брод	Чернушинский ГО, село Брод, улица Заречная, 84	Муниципальное бюджетное общеобразовательное учреждение "Бродовская основная общеобразовательная школа"	
567	Чернушинский городской округ	село	Деменево	Чернушинский ГО, село Деменево, улица Ленина, 11	Муниципальное бюджетное общеобразовательное учреждение "Деменевская основная общеобразовательная школа"	
568	Чернушинский городской округ	село	Ермия	Чернушинский ГО, село Ермия, улица Центральная, 12	Муниципальное бюджетное общеобразовательное учреждение "Ананьинская основная общеобразовательная школа"	
569	Чернушинский городской округ	село	Етыш	Чернушинский ГО, село Етыш, улица Школьная, 2	Муниципальное бюджетное общеобразовательное учреждение "Етышинская основная общеобразовательная школа"	
570	Чернушинский городской округ	село	Калиновка	Чернушинский ГО, село Калиновка, улица Школьная, 2	Муниципальное бюджетное общеобразовательное учреждение "Деменевская основная общеобразовательная школа"	
571	Чернушинский городской округ	село	Павловка	Чернушинский ГО, село Павловка, улица Школьная, 1	Муниципальное бюджетное общеобразовательное учреждение "Базовая Павловская основная общеобразовательная школа"	
572	Чернушинский городской округ	село	Рябки	Чернушинский ГО, село Рябки, улица Зеленая, 11	Муниципальное бюджетное общеобразовательное учреждение "Рябковская основная общеобразовательная школа"	

573	Чернушинский городской округ	село	Сульмаш	Чернушинский ГО, село Сульмаш, улица Красноармейская, 3	МУНИЦИПАЛЬНОЕ БЮДЖЕТНОЕ ОБЩЕОБРАЗОВАТЕЛЬНОЕ УЧРЕЖДЕНИЕ "СУЛЬМАШИНСКАЯ ОСНОВНАЯ ОБЩЕОБРАЗОВАТЕЛЬНАЯ ШКОЛА"	
574	Чернушинский городской округ	село	Тауш	Чернушинский ГО, село Тауш, улица Иванова, 15	МУНИЦИПАЛЬНОЕ БЮДЖЕТНОЕ ОБЩЕОБРАЗОВАТЕЛЬНОЕ УЧРЕЖДЕНИЕ "ТРУШНИКОВСКАЯ ОСНОВНАЯ ОБЩЕОБРАЗОВАТЕЛЬНАЯ ШКОЛА"	
575	Чернушинский городской округ	село	Трун	Чернушинский ГО, село Трун, улица Советская, 9	МУНИЦИПАЛЬНОЕ БЮДЖЕТНОЕ ОБЩЕОБРАЗОВАТЕЛЬНОЕ УЧРЕЖДЕНИЕ "ТРУНОВСКАЯ ОСНОВНАЯ ОБЩЕОБРАЗОВАТЕЛЬНАЯ ШКОЛА"	
576	Чернушинский городской округ	село	Трушники	Чернушинский ГО, село Трушники, улица Центральная, 62 литер б	МУНИЦИПАЛЬНОЕ БЮДЖЕТНОЕ ОБЩЕОБРАЗОВАТЕЛЬНОЕ УЧРЕЖДЕНИЕ "ТРУШНИКОВСКАЯ ОСНОВНАЯ ОБЩЕОБРАЗОВАТЕЛЬНАЯ ШКОЛА"	
577	Чернушинский городской округ	город	Чернушка	Чернушинский ГО, город Чернушка, улица Красноармейская, 96	МУНИЦИПАЛЬНОЕ АВТОНОМНОЕ ОБЩЕОБРАЗОВАТЕЛЬНОЕ УЧРЕЖДЕНИЕ "ТИМНАЗИЯ"	
578	Чернушинский городской округ	город	Чернушка	Чернушинский ГО, город Чернушка, улица Комсомольская, 36 литер А	МУНИЦИПАЛЬНОЕ БЮДЖЕТНОЕ ОБЩЕОБРАЗОВАТЕЛЬНОЕ УЧРЕЖДЕНИЕ "СРЕДНЯЯ ОБЩЕОБРАЗОВАТЕЛЬНАЯ ШКОЛА № 1"	
579	Чернушинский городской округ	город	Чернушка	Чернушинский ГО, город Чернушка, улица Коммунистическая, 33 (здание 1)	МУНИЦИПАЛЬНОЕ АВТОНОМНОЕ ОБЩЕОБРАЗОВАТЕЛЬНОЕ УЧРЕЖДЕНИЕ "СРЕДНЯЯ ОБЩЕОБРАЗОВАТЕЛЬНАЯ ШКОЛА №2"	
580	Чернушинский городской округ	город	Чернушка	Чернушинский ГО, город Чернушка, улица Коммунистическая, 33 (здание 2)	МУНИЦИПАЛЬНОЕ АВТОНОМНОЕ ОБЩЕОБРАЗОВАТЕЛЬНОЕ УЧРЕЖДЕНИЕ "СРЕДНЯЯ ОБЩЕОБРАЗОВАТЕЛЬНАЯ ШКОЛА №2"	
581	Чернушинский городской округ	город	Чернушка	Чернушинский ГО, город Чернушка, улица Коммунистическая, 33 (здание 1 СКШИ)	МУНИЦИПАЛЬНОЕ БЮДЖЕТНОЕ ОБЩЕОБРАЗОВАТЕЛЬНОЕ УЧРЕЖДЕНИЕ "СПЕЦИАЛЬНАЯ (КОРРЕКЦИОННАЯ) ШКОЛА-ИНТЕРНАТ VIII ВИДА"	
582	Чернушинский городской округ	город	Чернушка	Чернушинский ГО, город Чернушка, улица Коммунистическая, 17 литер б	МУНИЦИПАЛЬНОЕ БЮДЖЕТНОЕ ОБЩЕОБРАЗОВАТЕЛЬНОЕ УЧРЕЖДЕНИЕ "СРЕДНЯЯ ОБЩЕОБРАЗОВАТЕЛЬНАЯ ШКОЛА №5"	
583	Чернушинский городской округ	город	Чернушка	Чернушинский ГО, город Чернушка, улица Комсомольская, 33 литер А	МУНИЦИПАЛЬНОЕ БЮДЖЕТНОЕ ОБЩЕОБРАЗОВАТЕЛЬНОЕ УЧРЕЖДЕНИЕ "СРЕДНЯЯ ОБЩЕОБРАЗОВАТЕЛЬНАЯ ШКОЛА № 1"	

584	Чернушинский городской округ	город	Чернушка	Чернушинский ГО, город Чернушка, улица Луначарского, 13 литер А	Муниципальное бюджетное общеобразовательное учреждение "Кадетская школа имени Героя Советского Союза Е.И.Францева"	
585	Чернушинский городской округ	город	Чернушка	Чернушинский ГО, город Чернушка, улица Азина, 2	Муниципальное бюджетное общеобразовательное учреждение "Специальная (коррекционная) школа-интернат VIII вида"	
586	Чернушинский городской округ	город	Чернушка	Чернушинский ГО, город Чернушка, улица Кирова, 25 Литер А	Муниципальное бюджетное общеобразовательное учреждение "Специальная (коррекционная) школа-интернат VIII вида"	
587	Чусовской городской округ	село	Верхнее Калино	Чусовской ГО, село Верхнее Калино, улица Школьная, 5	Муниципальное бюджетное общеобразовательное учреждение "Верхнекалинская средняя общеобразовательная школа"	
588	Чусовской городской округ	поселок	Верхнечусовские городки	Чусовской ГО, поселок Верхнечусовские городки, улица Мира, 13	Муниципальное автономное общеобразовательное учреждение "Верхнегородковская средняя общеобразовательная школа"	
589	Чусовской городской округ	поселок	Комарихинский	Чусовской ГО, поселок Комарихинский, улица Школьная, 2	Муниципальное автономное общеобразовательное учреждение "Верхнегородковская средняя общеобразовательная школа"	
590	Чусовской городской округ	поселок	Лямино	Чусовской ГО, поселок Лямино, улица Первомайская, 11	Муниципальное автономное общеобразовательное учреждение "Ляминская основная общеобразовательная школа имени Героя Советского Союза Зайцева Г.Н."	
591	Чусовской городской округ	деревня	Никифорово	Чусовской ГО, деревня Никифорово, улица Школьная, 112	Муниципальное бюджетное общеобразовательное учреждение "Верхнекалинская средняя общеобразовательная школа"	
592	Чусовской городской округ	город	Чусовой	Чусовской ГО, город Чусовой, улица 50 лет ВЛКСМ, 2 строение 3	Муниципальное автономное общеобразовательное учреждение "Средняя общеобразовательная школа № 5"	
593	Чусовской городской округ	город	Чусовой	Чусовской ГО, город Чусовой, улица 50 лет ВЛКСМ, 16	Муниципальное автономное общеобразовательное учреждение "Основная общеобразовательная школа №7"	

594	Чусовской городской округ	город	Чусовой	Чусовской ГО, город Чусовой, улица Ленина, 12	МУНИЦИПАЛЬНОЕ БЮДЖЕТНОЕ ОБЩЕОБРАЗОВАТЕЛЬНОЕ УЧРЕЖДЕНИЕ "СПЕЦИАЛЬНОЕ УЧЕБНО-ВОСПИТАТЕЛЬНОЕ УЧРЕЖДЕНИЕ ОТКРЫТОГО ТИПА-ОСНОВНАЯ ОБЩЕОБРАЗОВАТЕЛЬНАЯ ШКОЛА №14 "ПОДРОСТОК"
595	Чусовской городской округ	город	Чусовой	Чусовской ГО, город Чусовой, улица Чайковского, 22 литер б	МУНИЦИПАЛЬНОЕ БЮДЖЕТНОЕ ОБЩЕОБРАЗОВАТЕЛЬНОЕ УЧРЕЖДЕНИЕ "СПЕЦИАЛЬНАЯ (КОРРЕКЦИОННАЯ) СРЕДНЯЯ ОБЩЕОБРАЗОВАТЕЛЬНАЯ ШКОЛА-ИНТЕРНАТ"
596	Чусовской городской округ	город	Чусовой	Чусовской ГО, город Чусовой, улица Переездная, 14	МУНИЦИПАЛЬНОЕ БЮДЖЕТНОЕ ОБЩЕОБРАЗОВАТЕЛЬНОЕ УЧРЕЖДЕНИЕ "СПЕЦИАЛЬНАЯ (КОРРЕКЦИОННАЯ) СРЕДНЯЯ ОБЩЕОБРАЗОВАТЕЛЬНАЯ ШКОЛА-ИНТЕРНАТ"
597	Чусовской городской округ	поселок	Калино	Чусовской ГО, поселок городского типа Калино, улица Ленина, 9 литер А	МУНИЦИПАЛЬНОЕ БЮДЖЕТНОЕ ОБЩЕОБРАЗОВАТЕЛЬНОЕ УЧРЕЖДЕНИЕ "ОСНОВНАЯ ОБЩЕОБРАЗОВАТЕЛЬНАЯ ШКОЛА № 74"
598	Юрлинский муниципальный округ Пермского края	село	Зула	Юрлинский МО, село Усть-Зула, улица Школьная, 7	МУНИЦИПАЛЬНОЕ БЮДЖЕТНОЕ ОБЩЕОБРАЗОВАТЕЛЬНОЕ УЧРЕЖДЕНИЕ "УСТЬ-ЗУЛИНСКАЯ ОСНОВНАЯ ОБЩЕОБРАЗОВАТЕЛЬНАЯ ШКОЛА"
599	Юрлинский муниципальный округ Пермского края	поселок	Комсомольский	Юрлинский МО, поселок Комсомольский, улица Набережная, 23	МУНИЦИПАЛЬНОЕ БЮДЖЕТНОЕ ОБЩЕОБРАЗОВАТЕЛЬНОЕ УЧРЕЖДЕНИЕ "УСТЬ-БЕРЕЗОВСКАЯ ОСНОВНАЯ ОБЩЕОБРАЗОВАТЕЛЬНАЯ ШКОЛА"
600	Юрлинский муниципальный округ Пермского края	деревня	Пож	Юрлинский МО, деревня Пож, улица Полевая, 3	МУНИЦИПАЛЬНОЕ БЮДЖЕТНОЕ ОБЩЕОБРАЗОВАТЕЛЬНОЕ УЧРЕЖДЕНИЕ "УСТЬ-ЗУЛИНСКАЯ ОСНОВНАЯ ОБЩЕОБРАЗОВАТЕЛЬНАЯ ШКОЛА"
601	Юрлинский муниципальный округ Пермского края	поселок	Усть-Березовка	Юрлинский МО, поселок Усть-Березовка, улица Ленина, 34	МУНИЦИПАЛЬНОЕ БЮДЖЕТНОЕ ОБЩЕОБРАЗОВАТЕЛЬНОЕ УЧРЕЖДЕНИЕ "УСТЬ-БЕРЕЗОВСКАЯ ОСНОВНАЯ ОБЩЕОБРАЗОВАТЕЛЬНАЯ ШКОЛА"
602	Юрлинский муниципальный округ Пермского края	село	Юрла	Юрлинский МО, село Юрла, улица Пионеров, 5	МУНИЦИПАЛЬНОЕ БЮДЖЕТНОЕ ОБЩЕОБРАЗОВАТЕЛЬНОЕ УЧРЕЖДЕНИЕ "ЮРЛИНСКАЯ СРЕДНЯЯ ОБЩЕОБРАЗОВАТЕЛЬНАЯ ШКОЛА ИМ. Л. БАРЫШЕВА"

603	Юсьвинский муниципальный округ Пермского края	село	Антипино	Юсьвинский МО, село Антипино, улица Мира, 6 литер А	Муниципальное бюджетное общеобразовательное учреждение "Юсьвинская средняя общеобразовательная школа имени Народной артистки РФ А.Г.Котельниковой"
604	Юсьвинский муниципальный округ Пермского края	село	Архангельское	Юсьвинский МО, село Архангельское, улица Центральная, 20	Муниципальное бюджетное общеобразовательное учреждение "Архангельская средняя общеобразовательная школа"
605	Юсьвинский муниципальный округ Пермского края	село	Крохалево	Юсьвинский МО, село Крохалево, улица Центральная, 56	Муниципальное бюджетное общеобразовательное учреждение "Крохалевская средняя общеобразовательная школа"
606	Юсьвинский муниципальный округ Пермского края	село	Кулрос	Юсьвинский МО, село Кулрос, улица Советская, 15	Муниципальное бюджетное общеобразовательное учреждение "Кулросская основная общеобразовательная школа"
607	Юсьвинский муниципальный округ Пермского края	поселок	Майкор	Юсьвинский МО, поселок Майкор, улица Матросова, 20	Муниципальное бюджетное общеобразовательное учреждение "Майкорская общеобразовательная школа - интернат для обучающихся с ограниченными возможностями здоровья"
608	Юсьвинский муниципальный округ Пермского края	поселок	Майкор	Юсьвинский МО, поселок Майкор, улица Ленина, 98	Муниципальное бюджетное общеобразовательное учреждение "Майкорская средняя общеобразовательная школа"
609	Юсьвинский муниципальный округ Пермского края	поселок	Пожва	Юсьвинский МО, поселок Пожва, улица Советская, 58	Муниципальное бюджетное общеобразовательное учреждение "Пожвинская средняя общеобразовательная школа № 1"
610	Юсьвинский муниципальный округ Пермского края	поселок	Тукачево	Юсьвинский МО, поселок Тукачево, улица Пионерская, 2 строение 1	Муниципальное бюджетное общеобразовательное учреждение "Тукачевская основная общеобразовательная школа"
611	Юсьвинский муниципальный округ Пермского края	село	Юсьва	Юсьвинский МО, село Юсьва, улица Советская, 31/1	Муниципальное бюджетное общеобразовательное учреждение "Юсьвинская средняя общеобразовательная школа имени Народной артистки РФ А.Г.Котельниковой"

612	Александровский муниципальный округ Пермского края	село	Усть-Игум	Александровский МО, село Усть-Игум, улица Полевая, 22	МУНИЦИПАЛЬНОЕ БЮДЖЕТНОЕ ОБЩЕОБРАЗОВАТЕЛЬНОЕ УЧРЕЖДЕНИЕ "ОСНОВНАЯ ОБЩЕОБРАЗОВАТЕЛЬНАЯ ШКОЛА № 8 ИМЕНИ А.П. ЧЕХОВА"	
613	Еловский муниципальный округ Пермского края	село	Плишкарн	Еловский МО, село Плишкарн, улица Центральная, 69	МУНИЦИПАЛЬНОЕ ОБЩЕОБРАЗОВАТЕЛЬНОЕ УЧРЕЖДЕНИЕ "КРЮКОВСКАЯ ОСНОВНАЯ ОБЩЕОБРАЗОВАТЕЛЬНАЯ ШКОЛА"	
614	Еловский муниципальный округ Пермского края	село	Брюхово	Еловский МО, село Брюхово, улица Злыгостева, 43 (коррекционная школа)	МУНИЦИПАЛЬНОЕ БЮДЖЕТНОЕ ОБЩЕОБРАЗОВАТЕЛЬНОЕ УЧРЕЖДЕНИЕ "БРЮХОВСКАЯ СПЕЦИАЛЬНАЯ (КОРРЕКЦИОННАЯ) ОБЩЕОБРАЗОВАТЕЛЬНАЯ ШКОЛА-ИНТЕРНАТ ДЛЯ ОБУЧАЮЩИХСЯ С ОГРАНИЧЕННЫМИ ВОЗМОЖНОСТЯМИ ЗДОРОВЬЯ"	
615	Пермский городской округ	город	Пермь	Пермский ГО, город Пермь, улица Вильямса, 40 (здание 2)	МУНИЦИПАЛЬНОЕ АВТОНОМНОЕ ОБЩЕОБРАЗОВАТЕЛЬНОЕ УЧРЕЖДЕНИЕ "ШКОЛА-ИНТЕРНАТ № 4 ДЛЯ ОБУЧАЮЩИХСЯ С ОГРАНИЧЕННЫМИ ВОЗМОЖНОСТЯМИ ЗДОРОВЬЯ" Г. ПЕРМИ	
616	Кунгурский муниципальный округ Пермского края	город	Кунгур	Кунгурский МО, город Кунгур, улица Ленина, 79	ГОСУДАРСТВЕННОЕ БЮДЖЕТНОЕ ПРОФЕССИОНАЛЬНОЕ ОБРАЗОВАТЕЛЬНОЕ УЧРЕЖДЕНИЕ "КУНГУРСКИЙ ЦЕНТР ОБРАЗОВАНИЯ №1"	Профессиональная образовательная организация (СПО). Имеет лицензию на оказание услуг общего образования и фактически их оказывает. Учебный корпус
617	Кочевский муниципальный округ Пермского края	село	Кочево	Кочевский МО, село Кочево, улица Анны Хомяковой, 3 (здание спортзала)	МУНИЦИПАЛЬНОЕ БЮДЖЕТНОЕ ОБЩЕОБРАЗОВАТЕЛЬНОЕ УЧРЕЖДЕНИЕ "КОЧЕВСКАЯ СРЕДНЯЯ ОБЩЕОБРАЗОВАТЕЛЬНАЯ ШКОЛА"	Спортивный зал (отдельно стоящее здание)
618	Кочевский муниципальный округ Пермского края	деревня	Сеполь	Кочевский МО, деревня Сеполь, улица Школьная, 1 (здание мастерских)	МУНИЦИПАЛЬНОЕ БЮДЖЕТНОЕ ОБЩЕОБРАЗОВАТЕЛЬНОЕ УЧРЕЖДЕНИЕ "СЕПОЛЬСКАЯ ОСНОВНАЯ ОБЩЕОБРАЗОВАТЕЛЬНАЯ ШКОЛА"	Мастерские (отдельно стоящее здание)
619	Кишертский муниципальный округ Пермского края	село	Посад	Кишертский МО, село Посад, улица Комсомольская, 2 литер А	МУНИЦИПАЛЬНОЕ КАЗЕННОЕ ОБЩЕОБРАЗОВАТЕЛЬНОЕ УЧРЕЖДЕНИЕ "ПОСАДСКАЯ ОБЩЕОБРАЗОВАТЕЛЬНАЯ ШКОЛА-ИНТЕРНАТ ДЛЯ ОБУЧАЮЩИХСЯ С ОГРАНИЧЕННЫМИ ВОЗМОЖНОСТЯМИ ЗДОРОВЬЯ"	Столярная мастерские для обучающихся с ОВЗ

620	Кунгурский муниципальный округ Пермского края	город	Кунгур	Кунгурский МО, город Кунгур, улица Ленина, 79, литер Ж	ГОСУДАРСТВЕННОЕ БЮДЖЕТНОЕ ПРОФЕССИОНАЛЬНОЕ ОБРАЗОВАТЕЛЬНОЕ УЧРЕЖДЕНИЕ "КУНГУРСКИЙ ЦЕНТР ОБРАЗОВАНИЯ №1"	Профессиональная образовательная организация (СПО). Имеет лицензию на оказание услуг общего образования и фактически их оказывает. Учебный корпус
621	Уинский муниципальный округ Пермского края	село	Воскресенское	Уинский МО, село Воскресенское, улица Центральная, 18 (здание спортивного зала)	МУНИЦИПАЛЬНОЕ КАЗЕННОЕ ОБЩЕОБРАЗОВАТЕЛЬНОЕ УЧРЕЖДЕНИЕ "ВОСКРЕСЕНСКАЯ ОСНОВНАЯ ОБЩЕОБРАЗОВАТЕЛЬНАЯ ШКОЛА"	Спортивный зал
622	Пермский городской округ	город	Пермь	Пермский ГО, город Пермь, улица Юнг Прикамья, 3	МУНИЦИПАЛЬНОЕ АВТОНОМНОЕ ОБЩЕОБРАЗОВАТЕЛЬНОЕ УЧРЕЖДЕНИЕ "ХИМИКО-ТЕХНОЛОГИЧЕСКАЯ ШКОЛА "СИНТЕЗ" Г. ПЕРМИ	Введено в феврале 2022 г.
623	Пермский городской округ	город	Пермь	Пермский ГО, город Пермь, улица Космонавта Беляева, 43 строение 3 (спортзал)	КРАЕВОЕ ГОСУДАРСТВЕННОЕ БЮДЖЕТНОЕ ОБЩЕОБРАЗОВАТЕЛЬНОЕ УЧРЕЖДЕНИЕ "СПЕЦИАЛЬНОЕ УЧЕБНО-ВОСПИТАТЕЛЬНОЕ УЧРЕЖДЕНИЕ "УРАЛЬСКОЕ ПОДВОРЬЕ"	спортзал, введен в 2021 году
624	Пермский городской округ	город	Пермь	Пермский ГО, город Пермь, Татищева, 7	МУНИЦИПАЛЬНОЕ АВТОНОМНОЕ ОБЩЕОБРАЗОВАТЕЛЬНОЕ УЧРЕЖДЕНИЕ С УГЛУБЛЕННЫМ ИЗУЧЕНИЕМ МАТЕМАТИКИ И АНГЛИЙСКОГО ЯЗЫКА "ШКОЛА ДИЗАЙНА "ТОЧКА" Г. ПЕРМИ	Передано в муниципальную собственность в конце 2021 года
625	Краснокамский городской округ	город	Краснокамск	Краснокамский ГО, город Краснокамск, улица Карла Маркса, 4 литер Б (пристрой)	МУНИЦИПАЛЬНОЕ БЮДЖЕТНОЕ ОБЩЕОБРАЗОВАТЕЛЬНОЕ УЧРЕЖДЕНИЕ "СРЕДНЯЯ ОБЩЕОБРАЗОВАТЕЛЬНАЯ ШКОЛА №8"	Строительство, ввод в середине 2022 года

